

Asta Numismatica Ranieri S.r.l.



NUMISMATICA RANIERI

Via de'Poeti, 4
40124 Bologna
Italia

Tel. (+39) 051.267736

Fax (+39) 051.2967854

info@numismaticaranieri.it

www.numismaticaranieri.it

Membri delle seguenti Associazioni:

Numismatici Italiani Professionisti

Association Internationale des Numismates Professionnels

Asta – Auction – Vente – Auktion n. 16 31 Ottobre 2021

Presso:

Royal Hotel Carlton, Via Montebello, 8 - 40121 Bologna

Si prega di prenotare anticipatamente la partecipazione di persona.

Qualora, a causa delle problematiche relative all'emergenza sanitaria da Covid-19, non fosse possibile effettuare l'asta in presenza dei partecipanti per fatti indipendenti dalla volontà della società Asta Numismatica Ranieri S.r.l., la vendita all'incanto si svolgerà esclusivamente online presso il sito www.bidder.ch, previa registrazione e accredito dei partecipanti.

Egidio Ranieri



Marco Ranieri



Numismatica Ranieri S.r.l.



**ACQUISTO e VENDITA MONETE e MEDAGLIE DA
COLLEZIONE**

ASTE PUBBLICHE

ACQUISTO e VENDITA MONETE IN ORO DA INVESTIMENTO

Via de'Poeti, 4
40124 Bologna
Italia

Tel. (+39) 051.267736

info@numismaticaranieri.it

www.numismaticaranieri.it



IMPORTANTE!

In ottemperanza alle attuali disposizioni di materia anti-Covid19 l'accesso all'Hotel Royal Carlton sarà a numero limitato e potrà avvenire unicamente dietro le attuali normative vigenti in vigore alla data dell'asta.

Rimaniamo a vostra completa disposizione per qualsiasi informazione:

Tel. (+39) 051.267736
info@numismaticaranieri.it

IMPORTANT!

In compliance with the current anti-Covid19 law regulation, access to the Royal Carlton Hotel will be limited in number and can only take place under the current regulations in force at the date of the auction.

We remain at your complete disposal for any information:

Tel. (+39) 051.267736
info@numismaticaranieri.it

CONDIZIONI DI VENDITA

I partecipanti all'asta n. 16 dal lotto n. 1 al lotto n. 1064 sono tenuti all'osservanza del presente regolamento

Ogni moneta e/o medaglia e/o bene mobile, facente parte di un lotto singolo, posto in vendita dalla Asta Numismatica Ranieri S.r.l., in accordo con lo statuto delle Associazioni delle quali fa parte (Numismatici Italiani Professionisti e Association Internationale des Numismates Professionnels), viene garantita autentica.

1. REGIME IVA (REGIME DEL MARGINE)

Tutte le vendite effettuate da **ASTA NUMISMATICA RANIERI SRL (di seguito ANR)** sono operate in virtù di rapporti di commissione stipulati con privati consumatori o con soggetti IVA, che operano nel regime del margine, regolato dall'art. 40bis dl n. 41/95 e successive modifiche. In virtù di tale normativa la ANR non applicherà né l'IVA sui servizi e/o prestazioni rese all'acquirente e al venditore, né l'IVA sul prezzo di aggiudicazione.

2. COMMISSIONI COMPRATORI

L'importo complessivo a carico dell'aggiudicatario - compratore, per ciascun lotto, è composto dal:

- 1. Prezzo di aggiudicazione.**
- 2. Commissione del 20 % IVA inclusa**
- 3. Commissione del 23 % IVA inclusa nel caso di aggiudicazione tramite internet live bidding**

3. PREMESSA

Quanto forma oggetto della vendita è di proprietà di terzi, che ne garantiscono la lecita provenienza e l'assenza di qualsiasi gravame (a titolo semplificato e non esaustivo: pegno, pignoramento ecc...). I lotti sono posti in vendita in locali aperti al pubblico dalla ANR che agisce quale mandataria in esclusiva in nome proprio e per conto di ciascun venditore il cui nome è trascritto nei registri di P.S. presso ANR. Gli effetti della vendita influiscono e ricadono direttamente ed in via esclusiva sul venditore; pertanto ANR non assume nei confronti dell'aggiudicatario o di terzi in genere altra responsabilità oltre quella ad essa derivante dalla propria qualità di mandataria. In particolare si precisa che la presente vendita costituisce contratto aleatorio ed è quindi esclusa la garanzia per l'evizione, ai fini e per gli effetti dell'art. 1488 comma 2 del Codice Civile.

4. PARTECIPAZIONE ALL'ASTA

Si può partecipare all'asta tramite offerte scritte **da far pervenire entro e non oltre le ore 18** del 30 Ottobre 2021.

Le offerte potranno essere inviate mediante lettera raccomandata, fax, e-mail o telefono (in quest'ultimo caso è necessaria la conferma scritta). La ANR non applicherà nessuna spesa aggiuntiva per la cura delle commissioni rispetto alla commissione sopra indicata. Con la firma dell'apposito modulo d'offerta e/o del modulo di partecipazione si sottoscrive in maniera esplicita, formale, specifica ed espressa l'accettazione incondizionata del presente regolamento.

E' possibile indicare nel modulo d'ordine lotti alternativi a quelli preferenziali: tali offerte saranno prese in considerazione unicamente prima della vendita ed in ogni caso entro e non oltre il termine indicato per le prenotazioni delle telefonate ovvero le ore 18 del 19 Novembre 2020.

Le commissioni che recano offerte non ben definite (es. "al meglio", "prendere", "...% in più della massima offerta") non saranno prese in considerazione senza che il partecipante possa nulla opporre in merito.

Gli scatti minimi per le offerte devono essere di euro 5 per i piccoli importi. Eventuali offerte con importi differenti verranno arrotondate per difetto o per eccesso. (es. offerta Euro 152 verrà registrata come 150 ed Euro 148 come Euro 150).

La ANR si riserva il diritto di non accettare richieste di partecipazioni telefoniche per lotti con base d'asta inferiore ad Euro 500,00. La partecipazione telefonica deve essere concordata entro e non oltre le ore 18 del 30 Ottobre 2021 per entrambe le sessioni. In caso di accettazione da parte della ANR, il partecipante deve perfezionare tale richiesta, inviandola a mezzo email o fax almeno 48 ore prima dell'asta e deve contenere: numero del/i lotto/i, recapito telefonico, dati anagrafici completi e firma. Nel caso di impossibilità da parte della ANR a raggiungere telefonicamente il cliente, per qualsiasi motivo (linee occupate o malfunzionamento delle stesse, erronea trascrizione dei recapiti telefonici o dei numeri dei lotti) nulla potrà essere addebitato alla ANR.

Gli oggetti sono aggiudicati al migliore offerente. La ANR non accetterà trasferimenti a terzi di lotti già aggiudicati e riterrà unicamente, direttamente e personalmente responsabile del pagamento l'aggiudicatario; la partecipazione all'asta in nome e per conto di terzi potrà essere ammessa solo previo deposito presso gli uffici di ANR di una procura speciale autenticata da un pubblico ufficiale e di adeguate referenze bancarie.

La ANR si riserva la facoltà di ritirare all'asta qualsiasi lotto. La ANR, durante lo svolgimento dell'asta, ha facoltà di abbinare o separare i lotti ed eventualmente variare l'ordine di vendita. Il tutto a sua discrezione ed a suo insindacabile giudizio senza che il partecipante possa nulla opporre in merito.

L'aggiudicatario corrisponderà a ANR una commissione d'asta, per ciascun lotto, pari al 20 % (ventipercento) (IVA inclusa) sul prezzo d'aggiudicazione: solo nel caso di aggiudicazione tramite internet live bidding l'aggiudicatario dovrà corrispondere una commissione d'asta, per ciascun lotto, pari al 23 % (ventitrepercento) (IVA inclusa) sul prezzo d'aggiudicazione.

Gli aggiudicatari sono tenuti all'osservanza di tutte le disposizioni legislative e/o normative e/o regolamentari in vigore relativamente agli oggetti dichiarati d'interesse storico o artistico particolarmente importante. L'esportazione di oggetti di rilevante interesse numismatico da parte di aggiudicatari residenti e non residenti in Italia è regolata da specifiche normative di legge europee, statali, doganali, valutarie e tributarie. I tempi di attesa di un permesso di libera circolazione sono di 60 giorni circa dal giorno della richiesta al Ministero dei Beni Culturali, Ufficio Esportazioni. La richiesta della licenza è inoltrata al ministero previo pagamento del lotto e su esplicita autorizzazione dell'aggiudicatario. ANR non assume alcuna responsabilità nei confronti degli aggiudicatari in ordine ad eventuali restrizioni all'esportazione dei lotti aggiudicati, né in ordine ad eventuali licenze o attestati che l'aggiudicatario dovrà ottenere a proprie cure e spese in base alla legge italiana. L'aggiudicatario, in caso di esercizio del diritto di prelazione da parte dello Stato italiano, non potrà pretendere da ANR o dal venditore alcun rimborso di eventuali interessi sul prezzo e sulle commissioni d'asta già corrisposte.

Gli aggiudicatari (cittadini italiani o residenti in Italia) sono tenuti a fornire alla ANR il proprio valido Documento d'Identità e Codice Fiscale, se non già stato fornito per le vendite passate purché sempre in corso di validità.

A tutti i partecipanti all'asta è richiesto, ai sensi della validità di un eventuale aggiudicazione, di compilare una scheda di partecipazione con i dati personali e le referenze bancarie, prima di ogni asta, in modo che gli stessi possano effettuare le offerte per mezzo del numero loro assegnato.

Nel caso di due offerte scritte identiche per offerta inerenti il medesimo lotto, lo stesso verrà aggiudicato all'offerente la cui offerta sia stata ricevuta per prima. ANR a sua discrezione ed a suo insindacabile giudizio senza che il partecipante possa nulla opporre in merito, si riserva il diritto di rifiutare le offerte di acquirenti non conosciuti a meno che non venga rilasciato un deposito a intera copertura del valore dei lotti desiderati o, in ogni caso, fornita altra adeguata garanzia. All'atto di aggiudicazione, ANR potrà chiedere all'aggiudicatario le proprie generalità e, in caso di pagamento non immediato e in contanti (sempre nel rispetto della normativa in merito Decreto Legge n. 6 del Dicembre 2011, n. 201, convertito con la legge n. 214 del 2011 e sue successive modifiche e/o integrazioni), l'aggiudicatario dovrà fornire a ANR referenze bancarie congrue e comunque controllabili: in caso di evidente non rispondenza al vero o di incompletezza dei dati o delle circostanze di cui sopra, o comunque di inadeguatezza delle referenze bancarie, ANR si riserva di annullare il contratto di vendita del lotto aggiudicato.

Gli scatti delle offerte, normalmente del 10 % (dieci per cento) circa, saranno a discrezione del direttore di vendita che a suo insindacabile giudizio potrà variare detta percentuale senza che il partecipante possa opporre nulla in merito.

5. SPEDIZIONI E PAGAMENTI

La spedizione sarà effettuata a mezzo plico assicurato tranne che non venga esplicitamente richiesto l'invio tramite raccomandata a rischio e pericolo dell'aggiudicatario. Per il costo della spedizione e assicurazione fino ad un massimo di 10.000 euro, si va da un **minimo di euro 6 per ogni assicurata convenzionale (50 euro) ad un massimo di euro 80 (10.000 euro) ed un minimo di euro 15 ad un massimo di euro 30 per ogni plico contro-assegno con assicurazione convenzionale per un importo massimo di 3.000 euro.** Per importi superiori, l'invio verrà effettuato tramite corriere privato, i cui costi verranno quantificati da ANR al momento della spedizione e sin da ora già accettati dall'aggiudicatario-compratore. **Nel caso dell'invio di lotti pesanti o di lotti di libri, le spese di spedizione verranno quantificate da ANR al momento della spedizione** e sin da ora già accettati dall'aggiudicatario-compratore.

Dati per effettuare i bonifici:

intestazione conto corrente: Asta Numismatica Ranieri Srl – Via de'Poeti, 4 – 40124 Bologna
numero conto corrente: 13254
Banca: **Intesa San Paolo** – Via Farini – 40124 Bologna
IBAN: IT51S0306902478100000013254
BIC (SWIFT): BCITITMM

Solo per bonifici inferiori a 3.000,00 euro è possibile utilizzare:

intestazione conto corrente: Asta Numismatica Ranieri Srl – Via de'Poeti, 4 – 40124 Bologna
numero conto corrente:
Banca: **Banco Posta** – Viale Europa 175 – 00144 Roma
IBAN: IT96V0760102400000006348393
BIC (SWIFT): BPPIITRRXXX

Il pagamento totale del prezzo di aggiudicazione e dei diritti d'asta potrà essere immediatamente preteso da ANR; in ogni caso dovrà essere effettuato per intero, in Euro, entro sette giorni dall'aggiudicazione. In difetto ANR, fatto comunque salvo il risarcimento dei maggiori danni, potrà a sua discrezione ed in via alternativa: **a)** procedere per l'esecuzione coattiva dell'obbligo di acquisto; **b)** alienare il lotto a trattativa privata oppure in un'asta successiva in danno dell'aggiudicatario, trattenendo comunque, a titolo di penale, eventuali acconti ricevuti. L'oggetto verrà custodito da ANR a rischio e spese dell'aggiudicatario fino a quando non sarà venduto come sopra oppure restituito al venditore su richiesta del medesimo. In ogni caso, fino alla data di restituzione o di vendita, l'aggiudicatario sarà tenuto a corrispondere a ANR una penale pari agli interessi, calcolati sul prezzo di aggiudicazione più le commissioni d'asta, al tasso interbancario in vigore maggiorato di due punti; gli interessi così calcolati saranno applicati sulle somme dovute a decorrere dall'undicesimo giorno seguente la data dell'aggiudicazione.

Gli aggiudicatari (cittadini italiani o residenti in Italia o all'estero) sono tenuti a fornire alla ANR il proprio Codice Fiscale ed un documento d'identità in corso di validità come da legge espressa nel D. Lgs. Antiriciclaggio N. 231/2007 divenuto effettivo il 30/04/2008.

La ANR, in osservanza delle normative vigenti in materia, non può accettare pagamenti in contanti per un importo pari o superiore ai 2.000 euro.

Nonostante ogni disposizione contraria qui contenuta, ANR si riserva il diritto di concordare con gli aggiudicatari forme speciali di pagamento, di depositare in magazzini privati/pubblici o vendere privatamente i lotti aggiudicati, di risolvere controversie o contestazioni effettuate da aggiudicatari o contro gli stessi e in generale di intraprendere qualsiasi iniziativa ritenuta opportuna al fine di riscuotere somme dovute dall'aggiudicatario o anche, a seconda delle circostanze, di annullare e rendere inefficace la vendita ai sensi degli articoli 13 e 15 e restituire il prezzo all'aggiudicatario.

6. DESCRIZIONE, AUTENTICITA' E CONSERVAZIONE DEI LOTTI

Le descrizioni dei lotti nel catalogo potranno essere soggette a revisione, mediante comunicazioni al pubblico.

Gli oggetti offerti in vendita sono stati attentamente esaminati e vengono garantiti autentici incondizionatamente.

I lotti multipli vanno esaminati dall'acquirente prima dell'acquisto e non si accettano reclami post vendita inerenti alla conservazione indicata o altro.

Lo stato di conservazione indicato in catalogo è frutto della nostra personale esperienza ed è formulato in maniera rigorosa. Tuttavia invitiamo i Sigg. Clienti a recarsi di persona o incaricare un proprio esperto al fine di visionare direttamente i lotti di proprio interesse.

ANR agisce in qualità di mandataria dei venditori e declina ogni responsabilità in ordine alla descrizione degli oggetti contenuta nei cataloghi, nelle brochure ed in qualsiasi altro materiale illustrativo; le descrizioni di cui sopra, così come ogni altra indicazione o illustrazione, sono puramente indicative e non potranno generare affidamenti di alcun tipo negli aggiudicatari. Tutte le aste sono precedute da un'esposizione al fine di permettere un

esame approfondito circa lo stato di conservazione, la provenienza, il tipo e la qualità degli oggetti. Dopo l'aggiudicazione, né ANR né i venditori potranno esser responsabili per i vizi relativi allo stato di conservazione, per l'errata attribuzione, la provenienza, il peso e la mancanza di qualità degli oggetti.

I lotti contenenti più monete e non illustrati sono venduti come visti e piaciuti e non sono soggetti a resa da parte dell'acquirente.

I lotti non fotografati sono contrassegnati da un asterisco * e visibili sono via web.

7. CATALOGAZIONE E FOTOGRAFIA

Per la catalogazione del materiale ci si è avvalsi dei testi più qualificati, dei quali viene sempre indicato il relativo numero di riferimento. Queste indicazioni non hanno altro scopo se non agevolare il collezionista nella ricerca degli esemplari di suo interesse e non costituiscono vincolo alcuno.

Il fotografo ha disposizione ed obbligo di non mascherare e/o alterare eventuali difetti dei beni mobili posti in vendita con giochi di luce o con altri accorgimenti e/o artifici.

8. GRADO DI CONSERVAZIONE

Il grado di conservazione indicato nelle schede è pur sempre il risultato di un giudizio soggettivo espresso nella compilazione del catalogo.

In ciascuna scheda relativa ad ogni singolo pezzo è scrupolosamente indicato il grado di conservazione sulla base dei seguenti principi internazionalmente accettati:

FDC: fior di conio, uncirculated, fleur de coin, stempelglanz, ovvero, stato zecca, moneta battuta senza imperfezioni. Com'è facilmente comprensibile, tale grado si adatta alle monete moderne, coniate meccanicamente, piuttosto che alle antiche, coniate a martello o fuse.

SPL: splendido, extremely fine, superbe, vorzüglich, ovvero, con lievissima usura, in sostanza senza difetti. Spigoli ancora vivi, fondi lucenti e/o ben patinati. Sono ammesse anche leggere imperfezioni di conio, purché modeste e in ogni caso dichiarate.

BB: bellissimo, very fine, très beau, sehr schön, ovvero con tracce di circolazione, senza evidenti difetti, salvo precisa indicazione e descrizione. Ogni dettaglio, nitidamente percepibile, moneta complessivamente ben conservata.

MB: molto bello, fine, beau, schön, ovvero, esemplare che ha a lungo circolato, ma con dettagli ancora individuabili in modo abbastanza agevole. Vari difetti ammessi, compresi residui non deturpanti di montatura, ma d'aspetto ancora attraente.

B: bello, very good, très bien conservé, sehr gut erhalten, ovvero moneta frusta, fortemente circolata o difettata. Di qualità sostanzialmente scadente.

Q: quasi, about, presque, gutes, solitamente prima del grado di conservazione, vale all'incirca mezzo punto nella scala dell'usura. Si forniscono le due indicazioni qualora la qualifica del dr. differisce da quella del rv.

La maggior parte dei lotti è stata fotografata, al fine di fornire un'idea di massima anche a chi non ha la possibilità di presenziare all'asta. Nel caso in cui ad una fotografia sia assegnato un numero di catalogo errato, quello che fa fede è il testo e pertanto non saranno ammessi reclami in merito, in quanto i lotti sono venduti con la clausola "come visti piaciuti".

Le presenti condizioni di vendita sono accettate automaticamente da quanti concorrono all'asta e sono a disposizione di qualsiasi interessato che ne faccia richiesta.

Per qualsiasi controversia è stabilita la competenza esclusiva del foro di Bologna.

9. CONTESTAZIONI

E' ammesso reclamo:

1. Entro 1 anno dalla ricezione per dubbi sull'autenticità o per gravi difetti occulti.
2. Per disservizi postali che cagionino un danno o una perdita, anche parziale, del contenuto del plico.
(Il reclamo deve essere fatto immediatamente al postino, all'atto della ricezione del plico).

Non è ammesso reclamo:

3. In merito allo stato di conservazione, essendo la valutazione dello stesso strettamente personale e l'acquisto vincolato alla clausola "come visto, piaciuto".
4. Per difetti citati in catalogo o facilmente riscontrabili in fotografia.
5. Per tutto quello che riguarda i lotti multipli (conservazione, composizione, ecc...): vanno esaminati a priori e vale la regola del visto e piaciuto ragion per cui non si accettano reclami o restituzioni dopo l'aggiudicazione del lotto multiplo.
6. In caso l'acquirente abbia tenuto un comportamento in contrasto con il presente regolamento.

Modalità di reclamo:

7. L'invio del materiale contestato deve essere effettuato mediante assicurata, non contrassegno (pena il rifiuto della stessa) e utilizzando imballaggio idoneo. Il mittente è direttamente responsabile della cura del materiale fino alla consegna dello stesso alla Asta Numismatica Ranieri Srl. Quanto oggetto di contestazione deve essere reso nelle medesime condizioni d'origine e libero da qualsiasi vincolo e/o controversia con terzi.
8. Nel caso di furto postale il cliente dovrà trasmettere tutta la documentazione in suo possesso (dichiarazione al postino e denuncia effettuata ai Carabinieri o alla Polizia Postale).

10. VARIE

Per gli oggetti sottoposti a notifica dello Stato, ai sensi degli artt. 2, 3, 5 della Legge 1089 del 01/06/1939, gli acquirenti sono tenuti all'osservanza delle relative disposizioni vigenti.

Ogni acquirente è direttamente responsabile degli acquisti effettuati e non può pretendere di aver agito per conto d'altre persone o Enti.

I lotti contrassegnati da un * non sono illustrati nel catalogo ma sono visibili sono via web.

CONDITIONS OF SALE

FOR FOREIGN CUSTOMER

Every buyer (successful bidder) must observe all legislative decrees concerning items considered to be of particular and important artistic or historic interest and value. The export of a lot of numismatic interest, outside Italian territory, is regulated by specific customs, tributary and monetary regulations. Every export licence is applied for through the Cultural Heritage office takes roughly 40 days to be issued. The export licence application will be sent to the ministry only upon payment of the lot and only upon express authorization of the buyer. ANR is neither responsible for any restrictions the ministry may place on the export of the lot nor for any other export licence the buyer may have to obtain as per Italian law. In the event that the Italian State takes action for the right of the pre-emption, the buyer will not have the right to request a refund from ANR or the seller for any possible interest on the total price and commissions already paid.

The text in English and in French for your convenience, however the only legally valid, is that in Italian.

The following terms and conditions are accepted by all persons participating in the auction:

- Auction bidding is conducted in Euro. The highest bidder who has been acknowledged by the auctioneer when the hammer falls after the third call has legally the lot. Written bids have priority. The successful bidder has committed himself personally to the purchases made. He cannot claim to have acted on behalf of a third part.
- Absentee bidders can bid up 30th October 2021 6 p.m. by writing, telephone or electronically. The auction house does not accept liability for bidding mandates in writing.
- Bidders must show proof of identification before the auction, and subsequently be registered. The Auction House may require a bank reference and/or guarantee. The Auction House reserves the right to deny a person from participate in the auction.
- The director of the sale may raise or reject a bid without giving a reason, and furthermore reserves the right to combine or split up catalogue lots, or to offer them out of sequence or omit or withdraw them from the auction.
- **A commission of the 20 % will be levied on the hammer price, VAT included. Bidders using our Live internet facilities pay an additional charge of 23 %.**
- Payment is in Euro and is immediately due upon adjudication of the lot. Late payment will incur into a monthly default interest of 1 %.
- Shipping and insurance are at the buyer's cost and risk. Any fees and charges payable abroad are borne by the buyer (successful bidder) who is responsible for acquiring the necessary information about any applicable customs and foreign exchange regulations. The Auction House accepts no liability for any contraventions of such regulations.
- **The Auction House offers an unconditional and unlimited guarantee for the authenticity of coins.** All identifications and descriptions of the items sold in this catalogue are statements of opinion and were made in good faith.
- The objects which come under the hammer are auctioned on behalf of a third party or are the property of the Auction House. The buyer (successful bidder) has no entitlement to have the identity of the consignor disclosed to them and acknowledges that the Auction House might receive a commission from the consignor for the sale.
- The above conditions are a component of each individual contract of sale concluded at the auction. Alterations must be made in writing in order to be valid. If any parts of these Conditions of Sale should be no longer or not fully in conformity with the valid legal situation, this shall not affect the content and validity of the remaining parts. The above-mentioned conditions are written in Italian, English and French; the only valid text is the Italian one.
- The contractual relationship between parties is subject in all facets to Italian law. The exclusive court of jurisdiction is Bologna.

Conditions de la vente aux enchères

Du fait de la participation à la vente aux enchères, les conditions suivantes sont réputées être acceptées:

- Les enchères sont effectuées en Euro. L'adjudication prononcée par la tombée du marteau sera définitive et irrévocable. Les offres formulées par écrit sont prioritaires. Chaque enchérisseur s'engage personnellement en ce qui concerne les acquisitions réalisées par ses soins. Il ne peut pas faire valoir le fait d'avoir agi pour le compte d'une tierce personne.
- Les demandes d'enchères par écrit (également par moyen électronique) pour les personnes intéressées et non présentes sont réceptionnées jusqu'à la date limite du 30 Octobre 2021 - 18 heures. Le commissaire-priseur n'assume aucune responsabilité en ce qui concerne les enchères effectuées par écrit.
- Le commissaire-priseur peut exiger une référence bancaire et/ou une garantie.
- Le commissaire-priseur se réserve en outre le droit d'associer des lots, de les séparer, de faire des offres en dehors de l'ordre prévu ou de les laisser de côté, voire de les retirer de la vente aux enchères.
- **Un supplément de 20 % au prix d'adjudication, TTC sera dû. Les soumissionnaires qui utilisent nos installations Internet en direct devront payer un supplément de 23 %.**
- Le prix total est exigible après application du supplément et doit être acquitté en euro lors de la remise de l'objet adjugé. Pour les paiements effectués ultérieurement, une pénalité de retard de 1 % par mois sera facturée.
- Les frais d'envoi et d'assurance sont à charge et au risque de l'acheteur. Les taxes ou les impôts facturés à l'étranger sont à la charge de l'acquéreur (enchérisseur). Il lui incombe de s'informer au sujet des directives étrangères en matière de douane et de devises. La salle des ventes décline toute responsabilité pour les éventuelles infractions à l'encontre de ces directives.
- **La salle des ventes garantit l'authenticité des monnaies sans réserve et sans limitation dans le temps.** Toutes les indications mentionnées dans le catalogue sont rassemblées en toute conscience et en toute bonne foi.
- Les objets mis aux enchères le sont pour le compte de tierces personnes ou bien sont la propriété de la salle des ventes. L'acquéreur (enchérisseur) n'a aucun droit d'obtenir communication du nom de la personne qui met en vente et se déclare en accord avec le fait que la salle des ventes perçoit une commission de cette dernière.
- Les présentes conditions font partie intégrante de tout contrat de vente conclu dans le cadre de la vente aux enchères. Les modifications ne sont valables que par écrit.
- La juridiction dépend exclusivement des Tribunaux de Bologne.

I PREZZI INDICATI IN CATALOGO SONO ESPRESSI IN EURO; I MEDESIMI COSTITUISCONO STIMA E BASE D'ASTE.

IL LISTINO DEI PREZZI SARA' INVIATO UNICAMENTE AI CONCORRENTI ALL'ASTA.

ABBREVIAZIONI

LEGENDA

dr.	dritto, recto
rv.	rovescio, verso
s.d.	senza data
a d.	a destra
a s.	a sinistra
s.s.z.	senza segno di zecca
es.	Esergo o esemplari
gr.	Grammi
mm	Millimetri
q.	Quasi
var.	Variante

METALLI

Pt	Platino
Au	Oro
Ag	Argento
Æ	Bronzo
Mi	Mistura
Ni	Nichel
Ac	Acmonital
Ba	Bronzital
It	Italma
Al	Alluminio
Pb	Piombo
Sn	Stagno
An	Antimonio
M.b.	Metallo bianco (termine generico)
Ott.	Ottone
Pa	Palladio

GRADO DI RARITA'

E' indicato secondo le conoscenze ed il convincimento dei periti con riguardo alla scala seguente:

NC	Non Comune
R	Rara
RR	Molto Rara
RRR	Rarissima
RRRR	Estremamente Rara
RRRRR	Di grande rarità, pochi esemplari noti reperibili sul mercato
Unica	Unico esemplare conosciuto

Eventuali rarità estreme sono opportunamente indicate nelle schede con riferimenti, anche perché sono diversi i giudizi che si possono dare sull'importanza della rarità di una variante oppure di un tipo monetale.

Legge sulla privacy

Informativa fornita dal Sig. Marco Ranieri ai sensi e per effetti di cui all'art. 14 del Regolamento UE 679/2016

1. Premessa

In osservanza al Regolamento UE 679/2016, con la presente si forniscono le dovute informazioni in ordine alle finalità e modalità di trattamento dei dati personali a coloro che partecipano alle aste organizzate dall'Asta Numismatica Ranieri S.r.l., in qualità di titolare del trattamento dei dati.

2. Tipi dei dati trattati

Ai sensi del citato articolo 14 Reg. Ue 679/2016 e D.Lgs. 196/2003 in quanto compatibile, si informa l'Utente delle seguenti informazioni:

a) Il trattamento che il Titolare potrà svolgere, sarà effettuato tramite processo automatizzato e/o raccolta di documentazione cartacea;

b) L'Utente è libero di fornire proprie informazioni inviandole al titolare del trattamento attraverso i recapiti presenti sul sito web www.numismaticaranieri.it e/o compilando specifici moduli di raccolta informazioni presenti sul sito e nel catalogo cartaceo; in quest'ultimo caso, il mancato conferimento di alcuni dati potrebbe, a seconda dei casi, comportare l'impossibilità di dare corso alle attività richieste dall'Utente;

c) I dati personali dell'Utente saranno trattati da soggetti appositamente nominati dal Titolare del trattamento dei dati in qualità di responsabili del trattamento dei dati e/o da chiunque agisca sotto la sua autorità e che abbia accesso a dati personali; tali soggetti tratteranno i Suoi dati solo qualora necessario in relazione alle finalità del conferimento e solo nell'ambito dello svolgimento dei compiti loro assegnati dal Titolare del trattamento dei dati, impegnandosi a trattare esclusivamente i dati necessari allo svolgimento di tali compiti e a compiere le sole operazioni necessarie allo svolgimento degli stessi. Inoltre, i dati personali potrebbero essere comunicati ad eventuali soggetti terzi solo qualora ciò risulti strettamente necessario per fornire specifici servizi o informazioni richieste dall'Utente. Infine, si evidenzia che il Titolare del trattamento potrà avvalersi di tecnici informatici interni o esterni per occasionali operazioni di manutenzione, aggiornamento o assistenza, in caso di malfunzionamento, del sito web. Nessun dato derivante dal servizio web verrà, comunque, comunicato o diffuso all'esterno dell'azienda. Le comunicazioni di dati precedentemente descritte sono strettamente connesse alla normale operatività aziendale nell'ambito della gestione del rapporto e, risultano strettamente necessarie per le finalità per le quali i dati sono stati conferiti;

c1) in ottemperanza del Provvedimento "Misure e accorgimenti prescritti ai titolari dei trattamenti effettuati con strumenti elettronici relativamente alle attribuzioni delle funzioni di amministratore di sistema - 27 novembre 2008" (G.U. n. 300 del 24 dicembre 2008) e relative integrazioni e modificazioni, il titolare del trattamento dei dati ha nominato specifici " Amministratori di Sistema" che, nell'ambito dello svolgimento delle proprie funzioni, potranno accedere, anche indirettamente, a servizi o sistemi che trattano o che permettono il trattamento di informazioni di carattere personale ;

c2) i dati non saranno comunicati ad altri soggetti terzi, se non chiedendoLe, in via preventiva, il Suo espresso consenso; I Suoi dati personali non saranno oggetto di diffusione.

d) I dati saranno conservati per il tempo necessario a conseguire le finalità per le quali i dati sono stati conferiti. I dati saranno conservati in una forma che consenta l'identificazione dell'interessato per un periodo di tempo non superiore a quello necessario agli scopi per i quali essi sono stati raccolti o successivamente trattati, decorso il quale, se non espressamente riconfermati dall'interessato, verranno cancellati, salva la loro trasformazione in forma anonima;

e) I dati personali conferiti non saranno trattati al fine di realizzare un processo decisionale automatizzato (c.d. profilazione);

f) Nell'ipotesi in cui i dati personali conferiti debbano essere trattati per finalità diverse ed ulteriori rispetto a quelle sopra indicate, il Titolare Le fornirà informazioni in merito a tale diversa finalità ed ogni ulteriore informazione pertinente. Il Titolare, tenendo conto dello stato dell'arte e dei costi di attuazione nonché della natura, dell'ambito di applicazione, del contesto e delle finalità del trattamento sia al momento di determinare i mezzi del trattamento sia all'atto del trattamento stesso (c.d. analisi dei rischi - accountability), ha messo in atto misure tecniche ed organizzative adeguate, volte ad attuare in modo efficace i principi di protezione dei dati e a integrare nel trattamento le necessarie garanzie al fine di soddisfare i requisiti del Reg. UE 679/2016 e tutelare i diritti dell'interessato. Il trattamento dei dati avverrà mediante modalità e strumenti idonei a garantirne la sicurezza (art. 24, 25 e 32 Reg. UE 679/2016) e sarà effettuato attraverso processo automatizzato ed attraverso mezzi non automatizzati (archivi cartacei), a cui saranno applicate tutte le misure tecniche ed organizzative atte a garantire un livello di sicurezza adeguato al rischio, così da assicurare su base permanente, la loro riservatezza, integrità, disponibilità e resilienza dei sistemi e dei servizi di trattamento. Si informa che il trattamento dei dati si basa su quanto disposto dall'art. 6, comma 1, lett. a) Reg. UE 679/2016, e l'Utente è libero di fornire proprie informazioni inviandole al titolare del trattamento attraverso i recapiti presenti sul sito web www.numismaticaranieri.it e/o compilando specifici moduli di raccolta informazioni presenti sul sito (se esistenti); in quest'ultimo caso, il mancato conferimento di alcuni dati potrebbe, a seconda dei casi, comportare l'impossibilità di dare corso alle attività richieste dall'Utente .

Il Titolare del trattamento è: Marco Ranieri, nato a Ravenna (RA) il 12/08/1982 Cod. Fisc. RNRMRC82M12H199D con sede - studio in Via de'Poeti, 4 - 40124 Bologna (BO) - Tel. 051.267736 - e - mail: info@numismaticaranieri.it - PEC: numismaticaranieri@pec.it in qualità di amministratore e legale rappresentante della società Asta Numismatica Ranieri S.r.l., con sede in Via de'Poeti, 4, 40124 Bologna P. IVA 03016921201.

Ai sensi dell'art. 28 del Reg. UE 679/2016, il Titolare del trattamento potrà avvalersi di soggetti terzi che trattano dati per suo conto e da questi formalmente nominati in qualità di responsabili del trattamento dei dati.

Ai sensi dell'art. 29 del Reg. UE 679/2016, il Titolare del trattamento potrà avvalersi di chiunque agisca sotto la sua autorità e/o del nominato responsabile; tali soggetti saranno debitamente istruiti.

Il Titolare del trattamento non ha designato il D.P.O. (art. 37 Reg. UE 679/2016 e Linee Guida WP articolo 29 del 13.12.2016), in quanto figura non necessaria all'interno della struttura, dato che le caratteristiche dei trattamenti non rientrano nelle fattispecie di cui al citato articolo 37.

Il Titolare del trattamento informa, inoltre, che:

g) L'interessato ha il diritto di chiedere al Titolare l'accesso ai propri dati personali e la rettifica o la cancellazione degli stessi o la limitazione del trattamento che lo riguardano o di opporsi al loro trattamento oltre al diritto alla portabilità dei dati (art. 15, art. 16, art. 17, art. 18, art. 20 Reg. UE 679/2016); con l'esercizio del diritto di accesso, l'interessato ha il diritto di ottenere dal Titolare la conferma che sia o meno in corso un trattamento di dati personali che lo riguardano, mentre l'esercizio del diritto alla portabilità consente all'interessato di ottenere dal Titolare del trattamento i dati personali in un formato strutturato, d'uso comune e leggibile ovvero il trasferimento di detti dati dal l'originario titolare del trattamento ad un altro (cfr. WP 242 del 13.12.2016);

h) L'interessato ha il diritto, nel caso in cui il trattamento sia basato sull'articolo 6, paragrafo 1, lettera a) oppure sull'articolo 9, paragrafo 2, lettera a), di revocare il consenso in qualsiasi momento senza pregiudicare la liceità del trattamento basata sul consenso prestato prima della revoca;

i) L'interessato ha il diritto di proporre reclamo ad un'autorità di controllo;

j) L'interessato ha il diritto di venire a conoscenza, da parte del Titolare, che deve provvedere in tal senso senza giustificato ritardo, di una violazione dei dati personali suscettibile di presentare un rischio elevato per i diritti e le libertà delle persone fisiche (art. 34 Reg. UE 679/2016).

Il testo integrale degli articoli del Reg. UE 679/2016 relativi ai Suoi diritti (articoli da 15 a 23 compreso) sono consultabili in qualsiasi momento al seguente link presente sul sito web dell'Autorità Garante per la Protezione dei Dati Personali: <http://194.242.234.211/documents/10160/0/Regolamento+UE+2016+679,+Con+riferimenti+ai+considerando> o, in alternativa, Le saranno forniti dal Titolare a Sua semplice richiesta, inviando una comunicazione ai recapiti precedentemente indicati.

Data di ultima modifica 31/07/2018.

CALENDARIO DELL'ASTA**ORDRE DE VENTE****TIME TABLE**

Domenica, 31 Ottobre 2021 10:00 - 13:00 **Dal lotto 1 al lotto 426**
(I Sessione – Medaglie e Monete Italiane Regionali, da Ancona a Zara)

Domenica, 31 Ottobre 2021 14:30 - 18:00 **Dal lotto 427 al lotto 1064**
(II Sessione – Monete di Casa Savoia, Monete dei Straniere e Lotti)

EXHIBITION**VISIONE DEI LOTTI****EXPOSITION**

Dal 20 Settembre al 30 Ottobre 2021

a BOLOGNA

**Via de'Poeti, 4
Tel. 051 267736
Fax 051 2967854**

**Esclusivamente previo appuntamento presso i nostri locali di Via de'Poeti, 4
durante i nostri orari di ufficio (dal Lunedì al Venerdì – ore 09:00 – 13:00 e ore 14:00 –
18:00).**

Only by appointment c/o our office (Monday to Friday from 9:00 to 18:00)

**ASTA n. 16
31 Ottobre 2021**
a Bologna presso il
Royal Hotel Carlton
Via Montebello, 8
40121 Bologna
Tel. +39 0514212031

Si prega di prenotare anticipatamente la partecipazione di persona.

Qualora, a causa delle problematiche relative all'emergenza sanitaria da Covid-19, non fosse possibile effettuare l'asta in presenza dei partecipanti per fatti indipendenti dalla volontà della società Asta Numismatica Ranieri S.r.l., la vendita all'incanto si svolgerà esclusivamente online presso il sito www.bid-dr.ch, previa registrazione e accredito dei partecipanti.

Per informazioni, potete contattarci al **051 267736** chiedendo di

Egidio Ranieri

Marco Ranieri

L'asta è visibile on-line all'indirizzo

www.numismaticaranieri.it

PRIMA TORNATA
31 Ottobre – dalle ore 10 alle 13, dal lotto n. 1 al lotto 426

MEDAGLIE ITALIANE

FIRENZE



- 1 **Periodo Napoleonico, dal 1796 al 1815.** *Medaglia 1814 opus C. Siries.* Ag gr. 35,23 mm 45 Dr. UN' EMULA VIRTU' GLI ANIMI ACCENDA. Busto elmato di Atena a d.; sotto, SIRIES F. Rv. ACCADEMIA FIORENTINA DELLE BELLE ARTI. Tre cerchi di lauro, quercia e alloro. Julius 2569; Turricchia 834. In scatola di cartone blu. FDC 100
Medaglia premio coniata per l'Accademia Fiorentina delle Belle Arti.
Sul bordo iscrizione incisa: "BOCCIO MARCELLO 6 LUGLIO 1888 1° PREMIO DI STORIA".
- 2 *Medaglia 1814 opus C. Siries.* Ag gr. 34,18 mm 45,2 Come precedente. Julius 2569; Turricchia 834. In scatola di cartone blu. FDC 100
Medaglia premio coniata per l'Accademia Fiorentina delle Belle Arti.
Sul bordo iscrizione incisa: "BOCCIO MARCELLO 6 LUGLIO 1888 1° PREMIO DI SCULTURA".

NAPOLI



- 3 **Gioacchino Napoleone Murat, 1808-1815.** *Medaglia Premio con appicagnolo per meriti militari opus anonimo.* Æ gr. 21,08 mm 34 Dr. GIOACCHINO NAPOLEONE Testa del Re a sinistra. Rv. Rami di alloro annodati; nel campo, ONORE / AL / MERITO. Ricciardi 96; Siciliano 55; J. 217; D'Auria 92 Rara. Nastro coevo color verde con bande laterali bordeaux. Postuma. SPL 300

PALERMO



- 4 **Carlo VI d'Asburgo, Imperatore d'Austria, 1711-1740. Medaglia 1720.** Æ gr. 43,98 mm 48,5 Dr. IMP CAES AVG CAROLVS VI. Busto laureato e drappugiato a d. Rv. VTRAQ SICILIA AD SERTA. Due sirene incoronate in mezzo al mare; in esergo, HOST EXTREMA VI NIHIL / CONTRA INVITVM VICT / OBTINENTE / MDCCLXX. Tipo Siciliano 93 (censita solo in argento). Inedita in bronzo. q. FDC/FDC 2000

Le due Sirene sono il simbolo dei Regni di Napoli e Sicilia. Le fiere che prorompono dal ventre della Sirena di sinistra forse raffigurano le navi da guerra che, partendo dalle coste del Napoletano già in possesso degli Austriaci, dilaniarono la flotta spagnola e resero possibile la conquista della Sicilia (dal Siciliano).

ROMA



- 5 **Durante Vittorio Emanuele II, 1849-1878. Ordine Militare di Savoia 1855, insegna da Cavaliere.** Au e Ag con smalti gr. 9,53 mm. 40 Dr. Croce a smalti bianchi su ghirlanda d'alloro; entro il medaglione centrale, due spade decussate tra V - E; sopra, 1855 su sfondo rosso smaltato. Rv. Croce a smalti bianchi su ghirlanda d'alloro; entro il medaglione centrale, AL MERITO MILITARE e croce bianca su sfondo rosso smaltato. Rara. Ottima conservazione nonostante qualche piccolo difetto nello smalto al rv. 400



6

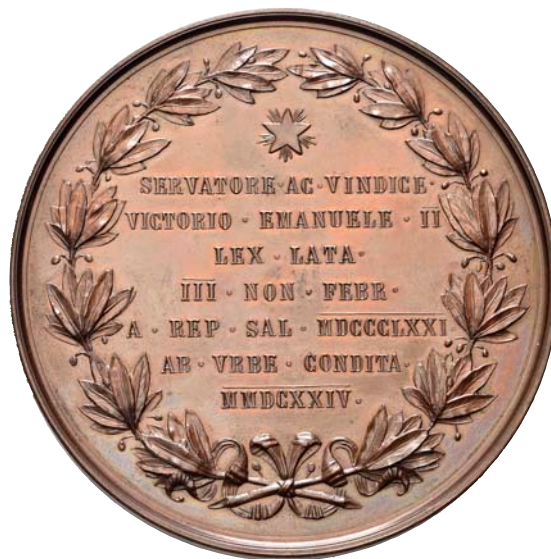

- 6 **Vittorio Emanuele II, 1861-1878.** Medaglia 1874 opus C. Moschetti. Æ gr. 177,27 mm. 76 Dr. Il Re, in uniforme stante e frontale, tra un araldo con bandiera e Roma elmata che si inchina al sovrano; in esergo, C MOSCETTI / POST FATA RESVRGE. Rv. SERVATORE AC VINDICE / VICTORIO EMANUELE II / LEX LATA / III NON FEBR / A REP SAL MDCCCLXXI / AB VRBE CONDITA / MMDCCXXIV. Iscrizione disposta su sette righe, entro corona d'alloro. Med. del Risorgimento 1761. FDC

50

Commemora la traslazione della capitale da Torino a Roma.



7



- 7 **Umberto I, 1878-1900.** Medaglie 1878 opus F. Speranza. Æ gr. 145,26 mm. 68,6 Dr. UMBERTO I RE D'ITALIA - MARGHERITA DI SAVOIA REGINA. Teste accollate a s.; sotto, SPERANZA. Rv. QUESTA E' LA FEDE DELLA MIA CASA QUESTA SARA' LA MIA FORZA. Il Re stante verso s., in alta uniforme, tende il braccio d.; alle sue spalle, entro nuvola, angelo con scudo Savoia e corona d'alloro sulla cui testa splende stella raggianti e antenati del Re (Carlo Emanuele e Vittorio Emanuele II); in esergo, XIX GENNAIO / MDCCCLXXVIII. Martini 3117.

Colpo al ciglio al rovescio ore 21 q. FDC

100

Per l'ascesa al trono di Umberto I.



9



8



9

- 8 **Durante Umberto I, 1878-1900. Medaglia 1890 opus A. Sirletti.** Ag gr. 26,65 mm. 39,2 Dr. Roma stante verso s., incorona un genio alato che regge scettro e caduceo; attorno, strumenti delle arti. Rv. ASSOCIAZIONE COMMERCIALE ROMANA MDCCCXC. CAV. / FILIPPO / BOGGIO. Iscrizione (incisa) disposta su tre righe, tra due rami di alloro; sopra, stella raggiante.
In scatola d'epoca di raso rosso. FDC 30
- 9 **Medaglia 1895 opus Giacomini & Finocchi.** Æ gr. 60,42 mm. 47,7 Dr. ONESTÀ E VALORE. Testa nuda a s.; sotto la troncatura del collo, GIACOMINI & FINOCCHI. Rv. NEL I PELLEGRINAGGIO ALLA TOMBA DEL LIBERATORE. Prospetto anteriore del Pantheon; in esergo, ITALIA DOPO XXV ANNI / DI INDIPENDENZA. q. FDC 50
1° pellegrinaggio alla tomba di Vittorio Emanuele II al Pantheon.



10



- 10 **Ventennio Fascista, dal 1923 al 1943. Medaglia 1927 a. V opus A. S. Motti.** Æ gr. 249,90 mm. 83 Dr. REGNUM - ITALICVM. Testa turrata a d.; sotto, A M. Rv. Prospetto anteriore della Zecca; in esergo, AEDES NVMMIS CVDENDIS / REGNI SPLENDORI / BONARVMQVE ARTIVM INCREMENTO / EXCITATAE / OMNIGENIS ADDITIS INSTRVMENTIS / AN MDCCCXXI. Iscrizione disposta su sette righe. Casolari V,70. In scatola della Regia Zecca di Roma. FDC 1200
Medaglia in ricordo del quindicesimo anniversario dell'Inaugurazione del Palazzo della Zecca sull'Esquilino.



17



8



18



10



11



1,5:1



11

- 11 *Medaglia Ministero dell'Economia Nazionale Mostra equina 1930 opus P. Morbiducci.* Ag dorato gr. 31,61 mm. 41 Dr. MINISTERO DELLA ECO - NOMIA NAZIONALE. Testa dell'Italia turriga con spighe di grano a s.; a s.; delfino; sotto, gli stemmi Savoia e fascista affiancati. Rv. MOSTRA - EQVINA. Cavallo rampante a d.; a d., P MORBI / DVCCI; sopra la linea di esergo, S I A M ROMA. Casolari SD-16. SPL 200



12



1,5:1



12

- 12 *Medaglia Ministero dell'Economia Nazionale Mostra bovina 1930 opus P. Morbiducci.* Æ gr. 24,23 mm. 40,9 Dr. MINISTERO DELL'AGRICOLTURA E DELLE FORESTE. Testa dell'Italia turriga con spighe di grano a s.; sotto, fascio con scure. Rv. Toro che carica; sopra, P MORBIDVCCI; in esergo, MOSTRA / BOVINA; ai lati, S I A M - ROMA. Casolari SD-16 (D). Rara. SPL 200



13



1,5:1



13

- 13 *Medaglia Ministero dell'Agricoltura e delle foreste Mostra avicola 1930 opus P. Morbiducci.* Ag gr. 25,66 mm. 41 Dr. MINISTERO DELL'AGRICOLTURA E DELLE FORESTE. Testa dell'Italia turriga con spighe di grano a s.; sotto, rosetta. Rv. MOSTRA - AVICOLA. Chioccia con i pulcini a s.; sotto, S I A M P MORBIDVCCI ROMA. SPL 200



14



- 14 **Regnando Vittorio Emanuele III, 1900-1943. Medaglia 1930 a. VIII opus G. Romagnoli.** Æ gr. 259,80 mm. 82,5 Dr. SALVE MA - GNA PARENS FRVGV M SATVRNIA TELLVS MAGNA VIRVM. Virgilio assiso in trono riceve da figura muliebre librata a d. gli emblemi di gloria, dietro Roma con scudo e lancia, a s. allegoria della fertilità e della pastorizia; a s., G ROMAGNOLI. Rv. TV REGERE IMPERIO POPVLOS ROMANE MEMENTO. Il vecchio Anchise mostra a Enea, ritto su un poggio con scudo e lancia, le gloriose figure dell'Impero Romano; sotto, VOTA BIS MILLESIMA / FELICITER / MCMXXX - XVIII E F. Casolari, VIII/85. In astuccio della zecca Regia. FDC

150

Medaglia emessa in ricordo del bimillenario della morte di Virgilio.

VENEZIA



15



- 15 **Durante Vittorio Emanuele III, 1900-1943. Medaglia 1912 opus G. Girometti.** Æ gr. 130,63 mm. 71 Dr. IL VOTO E' COMPIVTO - XXV APRILE MCMXII. Veduta del campanile e delle cupole della Basilica di San Marco; ai lati, COME ERA - DOVE ERA; sotto, Leone di San Marco tra due rami di alloro. Rv. Veduta della loggia del Campanile; sotto, NEL GIORNO DELLA ROVINA / IL COMVNE / VOTA / LA RIEDIFICAZIONE / XIV LVGLIO MCMII (entro targa); ai lati, due figure femminili; sotto, festoni. Johnson Tipo 364. FDC

70

Coniata per la riedificazione del Campanile di San Marco.

TORINO



16



- 16 **Maria Adelaide di Aburgo-Lorena (moglie di Vittorio Emanuele II), 1822-1855. Medaglia 1855 opus P. J. Gayrard.** Æ gr. 149,92 mm 68,2 Dr. MAR ADEL FRANCESCA REGINA SARD - CYPR ET HIER. Testa coronata a s., con fili di perle; sotto la troncatura del busto, GAYRARD SCULP. Rv. REGIA / PROGENIES / SPES DECVSQ REGNI / H R C E J M F E P P S PEDEMONTII / A F M DVX AVGVSTAE PRAET SALASS / OEM DVX MONTIS FERRATI / C M T L PRINCIPISSA / M P PRINCIPISSA. Iscrizione disposta su otto righe entro rami di fiori e frutta. Rara. FDC

150

Medaglia in onore della regina consorte di Vittorio Emanuele II.



17



18



17

- 17 **Vittorio Emanuele II, 1861-1878. Medaglia premio 1858 opus G. Galeazzi.** Ag gr. 92,31 mm 55,3 Dr. VITTORIO EMANUELE II RE DI SARDEGNA. Testa nuda a d.; sotto, G GALEAZZI E. Rv. CONCORSO / DI PLASTICA / ORNAMENTALE / 1° PREMIO ALL'ALLIEVO / BOGGIO FILIPPO / 1858. Iscrizione (incisa) disposta su sei righe, tra ramo di alloro e quercia. In scatola d'epoca con rottura. Bello SPL

350

- 18 **Durante Umberto I, 1878-1900. Medaglia 1884 opus P. Thermignon.** Ag gr. 22,37 mm. 37,5 Dr. AL MERITO. Torino, laureata, seduta verso d., regge scettro; sullo sfondo, genio alato con seroto di alloro davanti all'ingresso dell'esposizione; in esergo, stemma sabauda e della città; a s., P THERMIGNON TORINO. Rv. "ESPOSIZIONE GENERALE ITALIANA IN TORINO" 1884. BOGGIO FILIPPO (incisione) su cartiglio tra rami di alloro legati da nastro. Martini 3286. In scatola d'epoca. FDC

30

Medaglia al merito "Esposizione generale italiana del 1884".



19



19 *Medaglia 1893 opus L. Ciocchetti. Ag gr. 88,25 mm. 59 Dr. MONUMENTO AL RE VITT EMAN II - IN S. MARTINO DELLA BATTAGLIA. Prospetto della Torre-Monumento e ossario; in esergo, OTTOBRE MDCCCXCIII. Rv. OSSARI DI SOLFERINO E S. MARTINO. Vedute di prospetto delle chiese di San Martino e Solferino; a s., L. CIOCCHETTI. Martini 3494. Rara. q. FDC*

250



20



20

20 **Durante Vittorio Emanuele III, 1900-1943. Medaglia 1911 opus V. Pardo. Æ gr. 19,72 mm. 58,2 Dr.** La Gloria stante, con ramo di palma, e la Professione seduta, con compasso, reggono una statua della Vittoria; a d., CINQVANT'RIO / DELLA R. SCVOLA / PER GLI INGEGNERI / IN TORINO / 1861-1911. Iscrizione disposta su cinque righe entro cartiglio; sotto, VITO PARDO. Rv. Castello del Valentino; sotto, ASS. AMICHEVOLE / FRA GLI / INGEGNERI EX ALLIEVI / DELLA SCVOLA DI / TORINO. Iscrizione disposta su cinque righe.

In astuccio originale Nelli - Firenze. FDC

50



21



21

- 21 **Ventennio Fascista, dal 1923 al 1943.** *Medaglia 1928 opus G. Orsolini.* Æ gr. 53,79 mm. 50,5 Dr. TORINO 1928. Soldato regge insegna ai piedi della statua equestre di Emanuele Filiberto a s., ORSOLINI; sotto, IV CENTENARIO / EMANUELE FILIBERTO / X ANNIVERSARIO / DELLA VITTORIA. Rv. CELEBRAZIONI - TORINESI 1928. Vittoria, alata, librata, stante e frontale regge ramo di palma e scudo; ai lati, Stemma della città e stemma fascista. Casolari VI, 22

In scatola originale. FDC

50

Medaglia celebrativa dei 10 anni dalla Vittoria della Prima Guerra Mondiale e dei 400 anni dalla nascita di Emanuele Filiberto di Savoia.

TRIESTE



22



- 22 **Durante Francesco Giuseppe I d'Asburgo Lorena, 1848-1916.** *Medaglia 1896 opus A. Farnesi.* Ag gr. 91,07 mm. 54,8 Dr. Trieste, coronata e seduta, verso d., regge lo scudo con Stemma della Città e riceve dalla Vittoria alata un ramo di palma; sullo sfondo, veduta di Trieste e urna inscritta: "VOTI" su capitello; in esergo, A FARNESI. Rv. NELLE EPICHE ELEZIONI / DEL MDCCCLXCVII / SAPIENTE ANTIVEGGENZA / E / INDOMITO VIGORE / GUIDARONO TRIESTE / A VITTORIA ITALIANA. Iscrizione disposta su sette righe, tra rami di alloro e quercia. Ciana 84.

Rara. In scatola di cartone, rotta. Satinata. FDC

100

Medaglia emessa a Milano nel 1896 per celebrare la manifestazione di italianità dei cittadini di Trieste durante le elezioni.



23

- 23 *Medaglia 1896 opus A. Farnesi. Æ gr. 70,29 mm. 55 Come precedente. Ciana 84. FDC 100*
Medaglia emessa a Milano nel 1896 per celebrare la manifestazione di italianità dei cittadini di Trieste durante le elezioni.



24

- 24 **Ventennio Fascista, dal 1923 al 1943. Medaglia 1931 opus G. Mayer. Æ gr. 101,36 mm 60,7 Dr.** TEODORO MAYER. Busto a d., con camicia; sotto, la troncatura del busto, G MAYER F. Rv. NEL CINQUANTESIMO / ANNIVERSARIO / DEL "PICCOLO" / I REDATTORI GLI AMMINISTRATORI / A PERPETVA ONORANZA / DEL PRECVRSORE E MAESTRO / CHE VOLLE / CON MEMORANDA LOTTA / ITALIANI / I CONFINI D'ITALIA / MDCCCLXXXI MCMXXXI. Iscrizione disposta su undici righe; sotto, I. JANESICH. Casolari IX, 106. In scatola di cartone originale J. Janesich gioielliere Trieste. FDC 80
- Per il cinquantesimo anniversario del "Piccolo".*

MEDAGLIE PAPALI

ROMA



- 25 **Clemente VII (Giulio de' Medici), 1523-1534.** Medaglia di restituzione a. II opus G. Paladino. Æ gr. 45,85 mm 41,7 Dr. CLEMENS VII PONT MAX. Busto a s., con piviale ornato; sotto, MDXXV AN II. Rv. RESERAVIT ET CLAVSIT ANN IVB. Il Papa, assistito dalla corte, chiude la Porta Santa. Mod. 284; Patr. 33. q. FDC 50
- 26 **Paolo III (Alessandro Farnese), 1534-1549.** Medaglia riconio 1549 a. XVI opus A. Cesati. Æ gr. 31,29 mm. 40,5 Dr. PAVLVS III PONT MAX AN XVI. Busto a d., con capo scoperto e piviale. Rv. ΦΕΡΝΗ ΖΗΝΟΣ. Ganimede versa acqua da anfora; a s., aquila. Mod. 311. q. FDC 50



- 27 **Pio IV (Giovanni Angelo Medici), 1559-1565.** Medaglia 1562 opus G. Bonzagni. Æ gr. 16,19 mm. 30,9 Dr. PIVS IIII PONTIFEX MAX. Busto a s. con piviale decorato. Rv. PAX. La Pace stante verso s., regge cornucopia e dà fuoco a un trofeo di armi con la torcia. Patr. p. 49; Modesti CNORP 548. q. FDC 50
- Per la vittoria dei cattolici sugli ugonotti.*
- 28 **Pio V (Antonio Michele Ghislieri), 1566-1572.** Medaglia 1571 opus Giovanni Federico Bonzagni, detto Parmense. Æ gr. 26,52 mm. 37 Dr. PIVS V PONT(IFEX) OPT(IMVS) MAX(IMVS) ANNO VI. Busto a s. barbuto con cappa e camauro; sotto al busto, F(EDERICVS) P(ARMENSIS). Rv. DEXTERA TVA DOM(INE) PERCVSSIT INIMICVM 1571 Veduta della battaglia di Lepanto; Cristo, in alto tra le nubi, scaglia fasci di folgori verso la flotta turca, mentre le imbarcazioni cristiane sono vegliate da un angelo che regge una croce e un calice. Voltolina 572; Modesti n. 614. Molto Rara. Bella patina marrone, Buon BB 150
- Medaglia celebrativa della battaglia navale di Lepanto, vista come la vittoria del bene sul male con l'intervento divino.*



42



28



50





29



30



29

- 29 *Medaglia 1571 opus Giovanni Federico Bonzagni, detto Parmense. Æ gr. 26,96 mm. 36* Come precedente. Voltolina 572; Modesti n. 614. Molto Rara. Traccia di montatura circolare. BB 100
Medaglia celebrativa della battaglia navale di Lepanto, vista come la vittoria del bene sul male con l'intervento divino.
- 30 **Gregorio XIII (Ugo Boncompagni), 1572-1585. Medaglia 1572 riconio opus L. Fragni. Æ gr. 22,07 mm. 35,2 Dr.** GREGORIVS XIII PONTIFEX MAXIMVS. Busto a s., con piviale decorato; sotto il taglio del busto, LAV PARM. Rv. TVTVM REGIMEN. Roma elmata seduta verso s.; in esergo, ROMA. Mod. 744; Patr. 56. q. FDC 50



31



32



31

- 31 **Paolo V (Camillo Borghese), 1605-1621. Medaglia 1613 opus P. Sanquirico. Æ gr. 68,96 mm. 59** Dr. PAVLVS V BVRGHESIVS RO PONT MAX A D M D C XIII P IX. Busto a d. con camauro e mozzetta; sotto il taglio della spalla, PAVL SANQVIR. Rv. PORTV BVRGHESIO A FVNDAMEN EXTRVCTO. Prospetto del porto di Fano secondo il progetto di G. Rainaldi; sotto, tratto di mura e bastioni della città; sopra, COL IVL / FANESTRIS. Vannel-Toderi, 292; Miselli 2003, 61; Börner 1059; Patrignani 1951, p. 11; Lincoln 903. Rara. Foro. Bel BB 200
Posa della prima pietra per la costruzione del nuovo porto di Fano.
- 32 **Alessandro VII (Fabio Chigi), 1655-1667. Medaglia a. I opus G. Morone. Æ gr. 12,94 mm. 30,7** Dr. ALEXAN VII PONT MAX A I. Busto a d., con camauro e mozzetta; sotto la troncatura del busto, G M. Rv. IVSTITIA ET PAX OSCVLATAE SVNT. Giustizia e Pace si abbracciano; in esergo, ROMA. Mis. 520. Rara. Buon BB 70
Per l'elezione di Alessandro VII.



- 33 **Innocenzo XII (Antonio Pignatelli), 1691-1700.** Medaglia 1700 a. IX opus G. Hamerani. Æ gr. 24,90 mm. 37 Dr. INNOC XII - PONT M AN IVB. Busto a d. con triregno e piviale decorato; sulla troncatura della spalla, MDCC. Rv. INTROITE PORTAS EIUS. Una lunga processione che entra, attraverso la Porta Santa, dentro la basilica vaticana; in esergo, HAMERANVS F. Miselli 349; Bart. E 700. Rara. Tipica escrescenza di metallo sulla guancia del pontefice, q. FDC 100
- 34 **Clemente XII (Lorenzo Corsini), 1730-1740.** Medaglia 1730 a. I opus Ottone Hamerani. Æ gr. 14,45 mm. 32 Dr. CLEMENS - XII PONT M. Busto del Pontefice a destra con camauro, mozzetta e stola ornata con croce; sul bordo, OTTO. Rv. RECTIS - CORDE - LAETITIA. La Giustizia sostiene una bilancia e regge una palma; in esergo, MDCCXXX; sul bordo, HAMERANI. Patrignani p. 9, 7a; Mazio 433; Venuti 1. Rara. SPL 100
Per il possesso. E' l'anno della nomina a Papa di Clemente XII e il rovescio rappresenta una delle quattro virtù cardinalizie.



- 35 **Pio VII (Barnaba Chiaramonti), 1800-1823.** Medaglia 1805 opus Pasinati, coniata in Francia. Æ gr. 32,81 mm. 40,5 Dr. PIVS VII - PONT MAX. Busto a d. con triregno e piviale; sotto, PASINATI F. Rv. EDUXIT VINCTOS - IN FORTITUDINE. Stemma Papale coronato da tiara e chiavi decussate appoggiato a colonna dorica, tra rami di alloro. Patrignani 120; Bertuzzi 103. Rara. SPL 70
Visita alla zecca di Parigi.
- 36 **Sede Vacante, 1823.** Medaglia 1823 emessa dal Governatore di Roma e Vice Camerlengo Monsignor Tommaso Bernetti opus sconosciuto. Æ gr. 26,44 mm. 38 Dr. THOMAS BERNETTI PRAEF VRBIS ET VICE CAMERARIVS. Stemma sormontato da cappello cardinalizio. Rv. SEDE - VACANTE / MDCCCXXIII. Chiavi decussate sormontato da padiglione. Boccia 80; Patrignani 115. Rara. q. FDC 100



- 37 **Leone XII (Annibale Sermattei della Genga), 1823-1829.** Medaglia 1825 a. II opus G. Girometti. Ag gr. 31,83 mm 43,1 Dr. LEO XII PONT - MAX ANNO II. Busto a s. con triregno e piviale; sotto, G GIROMETTI F. Rv. Il Pontefice assistito dalla Corte apre la Porta Santa; in esergo, IANVAS COELI / APERVIT. Bart. E 825; Rinaldi 20. Rara. SPL 250
Apertura dell'Anno Santo.



- 38 *Medaglia 1823 opus L. Caputi. Æ gr. 44,52 mm. 45. Dr. LEO XII P M. Busto a d. con zucchetto, mozzetta e stola; sotto, CAPVTI. Rv. SVFFRAGIIS / IV KAL OCT / MDCCCXXIII / DECLARATIS. Iscrizione disposta su quattro righe. Bert. 1; Patr.13. q. FDC 70*
Per l'elezione di Leone XII.
- 39 **Sede Vacante (Cam. Card. Francesco Galeffi), 1829. Medaglia 1829 opus N. Cerbara. Æ gr. 15,30 mm. 31,5 Dr. SEDE VACANTE - MDCCCXXIX. Stemma sormontato da triregno e chiavi decussate. Rv. PETR FRANCVS / CARD GALLEFFI / EPIS ALBANENSIS / S R E / CAMERARIVS. Iscrizione disposta su cinque righe. Boccia 85. Rara. q. FDC 70**



- 40 *Medaglia 1829 emessa dal Tesoriere Generale Monsignore Mario Mattei opus N. Cerbara. Æ gr. 15,95 mm. 31,4 Dr. SEDE VACANTE - MDCCCXXIX. Stemma di Monsignor Mattei; sotto, NIC CERBARA. Rv. MARIVS MATTEI / R C A / THESAURARIVS / GENERALIS. Iscrizione disposta su quattro righe tra tre rosette ed una corona. Boccia 86; Bertuzzi 2; Calò 36. Rara. q. FDC 70*



- 41 **Sede Vacante (Cam. Card. Francesco Galeffi), 1830-1831. Medaglia 1830 emessa dal Governatore di Roma e Vice Camerlengo Monsignor Benedetto Cappelletti opus L. Gennari. Æ gr. 27,88 mm. 37,5 Dr. BENEDIC CAPELLETTI PRAEF VRB ET VICE CAMERARIVS. Stemma sormontato da cappello cardinalizio. Rv. SEDE VACANTE - MDCCCXXX. Chiavi decussate sormontato da padiglione. Boccia 87; Bertuzzi 3; Calò 34. Rara. FDC 100**



- 42 **Gregorio XVI (Bartolomeo Alberto Cappellari), 1831-1846.** *Medaglia ovale 1831 opus G. Cerbara.* Ag gr. 65,92 mm. 61,5x47,5 Dr. S GREGORIO MAGNO PONT MAX HVMILIS SVCCESOR / OSP APLICO 1831. Busto di San Gregorio Magno con mitra scrive su un libro sul quale si legge: LIBER PASTORAL / PASTORALIS CVRA; dietro la nuca, la Colomba dello Spirito Santo; sotto, GIUSEPPE CERBARA DIRESSE. Rv. S ROMVALDO ABBATI DEVOTVS FILIVS GREGORIVS XVI. Il Santo in atto di spiegare a un gruppo di discepoli la visione dell'ascensione al cielo. Martini (1998) 1172; Patr. 9; Boccia 13. Rarissima in argento. q. FDC

600

Medaglia fatta coniare per l'Ospizio di San Michele di Roma, fondato nel 1689 ad opera di Tommaso Odescalchi.

Le scene rappresentate su questa medaglia ovale sono meravigliose: vengono, infatti, raffigurati San Gregorio Magno al dr. e San Romualdo Abate al rv.

Tra le numerose iniziative dell'Ospizio, quella che si può ricordare con maggior interesse, è l'aver istituito per i ragazzi ospitati, in aggiunta ai corsi già esistenti sulla tessitura degli arazzi e dei panni, un corso sull'incisione di cammei e conii di medaglie per il quale chiamò come docenti i fratelli Cerbara.



- 43 *Medaglia ovale 1831 opus G. Cerbara.* Æ dorato gr. 53,73 mm. 61x47,3 Come precedente. Martini (1998) 1172; Patr. 9; Boccia 13. Molto Rara. Splendida doratura con bell'appiccagnolo d'epoca.

200



44

- 44 Medaglia ovale 1831 opus G. Cerbara. Æ gr. 58,42 mm. 61x47 Come precedente. Martini (1998) 1172; Patr. 9; Boccia 13. Molto Rara. q. FDC 150



45

- 45 Medaglia 1836 a. VI opus N. Cerbara. Æ gr. 6,52 mm. 25,4 Dr. GREGORIVS XVI - PONT MAX A VI. Busto a s. con zucchetto, mozzetta e stola; sotto la troncatura della spalla, N CERBARA. Rv. 12 GIUGNO / 1836. Iscrizione disposta su due righe entro corona d'alloro e di quercia. Patrignani 44; Boccia 74. q. FDC 30

Sin dall'epoca augustea esisteva a Roma un servizio civile addetto allo spegnimento d'incendi, ma un vero corpo dei vigili del fuoco venne creato solo durante la dominazione francese iniziata nel 1810. Fino al 1833, l'impegno svolto dai "pompieri" fu blando: cambiò con la nomina, nell'aprile del 1833, del nuovo Comandante don Michelangelo Caetani, Principe di Teano, il quale prese il suo incarico con tale serietà che intraprese, a sue spese, viaggi all'estero per studiare i nuovi sistemi di spegnimento. La medaglia in questione fu data come premio ai vigili che, davanti al Pontefice, esibirono le loro maestranze, mettendosi alla prova con spegnimenti e salvataggi. Dal 28 Dicembre del 1845, i vigili del fuoco verranno adeguati alle altre forze armate.

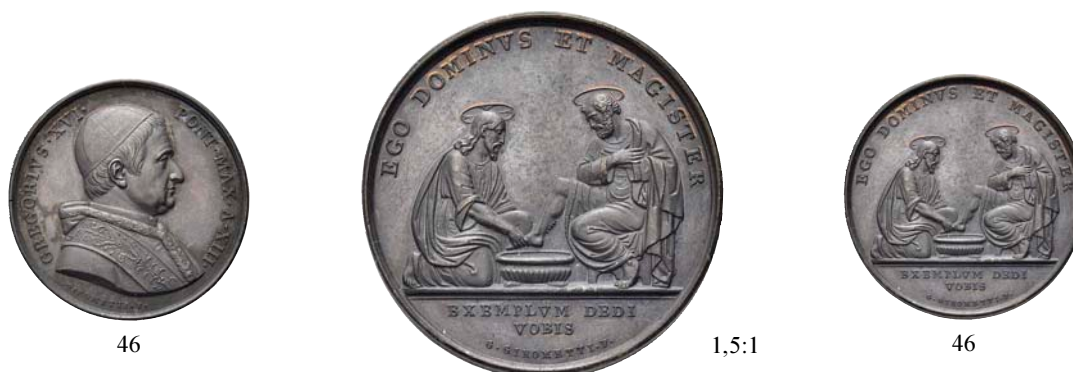

46

1,5:1

46

- 46 Medaglia 1843 a. XIII opus G. Girometti. Æ gr. 20,01 mm. 32,4 Dr. GREGORIVS XVI - PONT MAX A XIII. Busto a s. con zucchetto, mozzetta e stola; sotto la troncatura della spalla, G CERBARA F. Rv. EGO DOMINVS ET MAGISTER. Gesù Cristo in ginocchio lava i piedi al Santo; in esergo, EXEMPLVM DEDI / VOBIS / G GIROMETTI F. Patrignani 91; Boccia 172. Rara. q. FDC 50
- Lavanda dei piedi del Giovedì Santo.*



47



48



47

- 47 **Pio IX (Giovanni Maria Mastai Ferretti), 1846-1878. Medaglia 1846 a. I opus G. Cerbara.** Ag gr. 32,77 mm. 43,6 Dr. PIVS IX PONTIFEX - MAXIMVS ANNO I. Busto a s. con zucchetto, mozzetta e stola; sotto, GIUS CERBARA F. Rv. SACROS - SEDIS - LATER POSSE - SS. La Giustizia, la Pace e la Clemenza; in esergo, VI IDVS NOV / MDCCCXXXVI. Bart. I, 35.

Per il possesso del Laterano.

Bella patina intensa. Più che SPL

80

- 48 **Medaglia 1847 opus M. V. Borrell.** Æ gr. 9,92 mm. 26,2 Dr. PIE IX S P ELU LE XVI JUIN MDCCCXLVI. Busto a s. con triregno e piviale decorato; sotto, BORREL. Rv. JUBILE / 1847. Iscrizione disposta su due righe; sopra, croce raggiante; sotto, chuavvu decussate. Bart. I/48. q. FDC

Per il Giubileo episcopale.

30



49



1,5:1



49

- 49 **Medaglia 1852 a. VII opus B. Zaccagnini.** Ag gr. 33,20 mm. 43,5 Dr. PIVS IX PONTIFEX - MAXIMVS ANNO VII. Busto a d. con zucchetto, mozzetta e stola; sotto, BONFIL ZACCAGNINI INC. Rv. VIA APPIA RESTITVTA. San Sebastiano defunto coricato verso d. sulla tomba; sullo sfondo, la Via Appia con il mausoleo di Cecilia Metella e la chiesa di S. Sebastiano; in esergo, A TEMP S SEBASTIANI P M / AD BOVILLAS / B ZACCAGNINI FECIT. Bart. VII,1. q. FDC

Per i restauri sull'Appia Antica.

100



50



50 *Medaglia straordinaria 1855. Ag gr. 29,55 mm 33,7 Dr. BENEDICTVS BARBERINI S E R CARD TIT S M TRANSTIB ARCHIPRESB. SACROSANTA / LATERANENSIS / ECCLESIA / OMNIVM VRBIS / ET ORBIS / ECCLESIA RV M / MATER / ET CAPVT. Iscrizione disposta su nove righe entro scudo sormontato da triregno e chiavi decussate. Rv. CATHOLICVM DOGMA / DE VIRIGNE GENITRICE DEI / LABIS NESCIA / ADSTANTE PIO IX PONT MAX / SACRIS SOLLEMNIBVS / CELEBRATVM / MENSE DECEMBRI / AN MDCCCLV. Iscrizione disposta su otto righe; sopra, monogramma dell Vergine; sotto, stemma del Cardinale Barberini. Bart. X, 15. Molto Rara. In astuccio originale. FDC*

250

Per ricordare le funzioni celebrate a San Giovanni in Laterano per il dogma dell'Immacolata concezione.



51



52



51

51 *Medaglia 1856 a. XI opus G. Bianchi. Ag gr. 35,98 mm. 43,5 Dr. PIVS IX PONT - MAX ANNO XI. Busto a s. con zucchetto, mozzetta e stola; sotto, I BIANCHI. Rv. Il Papa proclama il Dogma dell'Immacolata Concezione; sopra, La Vergine tra gli angeli; in esergo, VI ID DEC AN CHR MDCCCLIV / SINE LABE CONCEPTA. Bart. E 856; Lincoln 2280. Bella patina. SPL*

52 *Medaglia 1857 a. XI opus G. Girometti. Æ gr. 15,23 mm. 32,4 Dr. PIVS IX PONT - MAX ANNO XI. Busto a s. con berretto, mozzetta e stola; sotto, F GIROMETTI F. Rv. EGO DOMINVS ET MAGISTER. Lavanda dei piedi; in esergo, EXEMPLVM DEDI / VOBIS / G GIROMETTI F. Bart. XI/15. Rara. q. FDC*

80

50



53



54



55



- 53 *Medaglia 1869 a. XXIV opus C. Moschetti.* Æ gr. 39,10 mm. 42,8 Dr. OECVMENICO CONCILIO VATICANO PONTIF A XXIV ROMAE COACTO / PIVS - PP IX. Busto a s., con triregno, mozzetta e stola. Rv. San Pietro seduto nel tempio con gli Apostoli; in esergo, CONVENERVNT APOSTOLI / ET SENIORES / C M. Bart. XXIV/11. q. FDC 50
Per ricordare il Concilio ecumenico Vaticano I.
- 54 **Leone XIII (Vincenzo Gioacchino Luigi Pecci), 1878-1903.** *Medaglia 1878 a. I opus F. Bianchi.* Ag gr. 33,96 mm. 44 Dr. LEO XIII PONT - MAX ANNO I. Busto a s. con berretto, mozzetta e stola; sotto. F BIANCHI. Rv. DEO AVCTORE ECCLASIAE VNIVERSIAE RECTOR DATVS X KAL MART A MDCCCLXXXVIII. Stemma della famiglia Pecci con tiara e chiavi fra due rami di quercia. Bart. E878; Rinaldi 72. Rara. q. FDC 70
- 55 *Medaglia 1880 a. III opus F. Bianchi.* Ag gr. 34,63 mm. 44,2 Dr. LEO XIII PONT - MAX ANNO III. Busto a s. con berretto, mozzetta e stola; sotto. F BIANCHI. Rv. THOMAE AQVIN - DOCTRINA IN PRISTINVM DECVS RESTITVTA. San Tommaso d'Aquino stante tra la Scienza e la Chiesa; in esergo, RENOVATVM DIVINAE / HVMANAEQ SCIENTIAE / FOEDVS. Bart. E880; Rinaldi 74. q. FDC 70
Coniata per dare impulso agli studi tomistici.



56



- 56 *Medaglia 1882 a. XXVI opus F. Bianchi.* Ag gr. 35,21 mm. 43,7 Dr. LEO XIII PONT - MAX AN XXVI. Busto a s. con zucchetto, mozzetta e stola; sotto, BIANCHI. Rv. SANCTI DEI HOMINES SPIRITV SANCTO INSPIRATI LOCVTI SVNT. I Santi irradiati dallo Spirito Santo. Bart. E903 q. FDC 70
L'istituzione della Pontificia Commissione Biblica il 30 ottobre 1902.



57

- 57 **Pio X (Giuseppe Melchiorre Sarto), 1903-1914.** *Medaglia 1904 a. II opus F. Bianchi.* Ag gr. 34,12 mm. 57,8 Dr. PIVS X PONT - MAX ANNO II. Busto a d., zucchetto, mozzetta e stola; sotto la troncatura della spalla, BIANCHI. Rv. A SAVLI ET G MAIELLA SANCTORVM HONORES DECRETI. Due nuovi Santi sulle nubi; fra essi, mitra, pastorale e giglio; sopra, Colomba raggiante; in squarcio di nubi, cupola di San Pietro. Bart. E905; Modesti Cusumano 31. FDC 100



58

59

60

- 58 **Benedetto XV (Giacomo della Chiesa), 1914-1922.** *Medaglia 1916 an. II, opus F. Bianchi.* Ag gr. 42,57 mm. 44 Dr. BENEDICTVS XV - PONT MAX A II. Busto a s. con zucchetto, mozzetta e stola; a d., BIANCHI. Rv. REGINA PACIS - ORA PRO NOBIS. Il Pontefice e i Cinque Continenti implorano la Beata Vergine su nubi; in esergo, A MDCXXXVI / BIANCHI. Bart. E916; Cusumano Modesti 176. q. FDC 100
Invocazione "Regina Pacis Ora Pro Nobis".
- 59 *Medaglia s. data opus O. Rondoni.* Æ gr. 36,87 mm. 48,5 Dr. BENEDICTVS XV - P. M. Busto a s. con zucchetto, mozzetta e stola; ai lati, RONDONI STAB A GORI C. Rv. Ostensorio. q. FDC 20
Elezione al Pontificato
- 60 **Pio XI (Achille Ratti), 1929-1939.** *Medaglia giubilare 1925 opus A. Giacomini.* Æ gr. 35,08 mm. 43,8 Dr. PIVS XI - PONT MAX. Busto a d., con zucchetto, mozzetta d'ermellino; sulla spalla, A GIACOMINI. Rv. VENIENT ET ADORABVNT CORAM TE DOMINE. La figura allegorica della chiesa stante verso s., con capo raggiante e croce astile, indica Piazza San Pietro; in esergo, ANNO IUBILAEI / MCMXXV. Patr. pag. 41; Cusumano-Modesti 70. q. FDC 30



61



62



63



- 61 *Medaglia 1932 a. XI opus A. Mistruzzi.* Ag gr. 35,59 mm. 43 Dr. PIVS PONTIFES MAXIMVS ANNO XI. Busto a s., con zucchetto, mozzetta e stola; sotto, MISTRVZZI. Rv. La Nuova Pinacoteca Vaticana; in esergo, CELEBERRIMIS PICTVRIS VATICANIS / APTA SEDES A FVND / EXCITATA. Bart. E932. q. FDC 50
La Nuova Pinacoteca Vaticana.
Nel 1909 Pio X aveva ordinato la sistemazione di un tratto del braccio di ponente del Belvedere al fine di ricavare altre sette sale nelle quali disporre le opere pittoriche, secondo un razionale ordine cronologico e di scuola, ma tale realizzazione ebbe dei problemi, per cui Pio XI, nel 1927, impartì le disposizioni per la costruzione di una nuova pinacoteca. La medaglia si riferisce all'ultimazione dei lavori che iniziati nel 1929, si erano conclusi nel 1932. Architetto fu Luca Beltrami.
- 62 **Pio XII (Eugenio Pacelli), 1939-1958.** *Medaglia 1945 a. VII opus A. Mistruzzi.* Ag gr. 38,91 mm. 44 Dr. PIVS XII PONT - MAX ANNO VII. Busto a s., con zucchetto, mozzetta e stola; sotto il taglio della spalla, MISTRVZZI. Rv. Il buon samaritano soccorre e conforta un uomo dolorante; sullo sfondo, un sacerdote e un levita proseguono il loro cammino; in esergo, FECIT MISERICOR / DIAM. Bart. E 945; Rinaldi 139; Cusumano Modesti 49. Rara. q. FDC 100
Per la conclusione del II Conflitto mondiale e l'Opera di Assistenza della Chiesa.
- 63 *Medaglia 1950 opus A. Mistruzzi.* Æ gr. 34,70 mm. 44 Dr. PIVS XII ROMANVS PONTIFEX MAXIMVS. Busto a s. con zucchetto e stola; sotto, MISTRVZZI. Rv. EGO SVM OSTIVM PER ME SI QVIS INTRIOERIT SALVABITVR. La Porta Santa della Basilica di San Pietro nel cui vano è il monogramma di Cristo; ai lati, ANNO - JVBI LAEI - MCML. Bart. E 950; Rinaldi 144; Cusumano Modesti 76. Rara. q. FDC 30
Anno Santo 1950.



64



- 64 **Sede Vacante (Maresciallo del Conclave Sigismondo Chigi), 1963.** *Medaglia 1963 opus Pasinati.* Æ gr. 9,51 mm. 28,6 Dr. Stemma coronato Chigi con ai lati due chiavi verticali, il tutto avvolto da un manto; sotto, PASINATI. Rv. SIGISMVNDVS / PRINCEPS / CHISIVS / S R E / MARESCHALLVS / PERPETVVS / MCMLXIII. Iscrizione disposta su sette righe tra stella e riga. Boccia 127; Bart. 394; Calò 3. Rara. q. FDC 50

MEDAGLIE STRANIERE

AUSTRIA



65

- 65 **Massimiliano I, 1493-1519.** Medaglia 1480 opus G. Candida. Æ dorato, gr. 25,89 mm. 45,5 Dr. MAXIMILANVS RE CAES F DVX AVSTR BVRGVND. Testa dell'Arciduca giovanile con corona e lunghi capelli a d. Rv. MARIA KAROLI F DVX BVRGVNDIAE AVSTRIAE BRAB C FLAN. Busto a d., con capelli raccolti; a s., due M intrecciate sormontate da corona. Kress 225.

Rara. Fusione posteriore, foro di sospensione, BB

50



66



67



66

EGITTO

- 66 **Repubblica araba d'Egitto, 1958-1971.** Medaglia 1970. Ag gr. 99,74 mm. 60,5 Dr. Testa del Presidente Gamal Abdel Nasser Hussein a d. Rv. Canale di Suez; sullo sfondo, sole nascente.

Molto Rara. In scatola non originale. FDC

80

Medaglia in ricordo del Presidente Gamal Abdel Nasser Hussein morto nel 1970 e ricordato per la nazionalizzazione della Compagnia del Canale di Suez di proprietà franco-britannica.

FRANCIA

- 67 **Durante Luigi Filippo I, 1830-1848.** Gettone ottagonale 1845- 1860 opus Salmson. Ag gr. 15,83 mm. 32,7 Dr. Genio alato su globo regge una fiaccola; sopra, 5 stelle; ai lati, FIAT - LUX; a s., SALMSON F. Rv. COMPAGNIE DECLAIRAGE AU GAZ. Corona turrata; sotto, VENISE, tutto entro cerchio perlinato.

Molto Rara. q. FDC

100

Per ricordare l'illuminazione a gas a Venezia



- 68 *Medaglia 1847 opus P. J. R. Gayrard. Æ gr. 9,21 mm. 26,3 Dr. J M A CELESTIN CARDINAL DU PONT P ARCHEVEQUE DE BOURGES P DES AQUITAINES. Busto del cardinale a d., con zucchetto e abito talare; sotto la troncatura del braccio, GAYRARD F 1847. Rv. ECCE EGO VOBISCUM SUM OMNIBUS - DIEBUS AD CONSUMMATIONEM SOECULI. Cristo in trono; sotto, GAYRARD F. q. FDC 30*
- 69 *Terza Repubblica 1871-1940. Medaglia 1878 opus J. C. Chaplain. Æ gr. 149,71 mm. 67,9 Dr. REPUBLIQUE - FRANÇAISE. Testa muliebre laureata a s.; sotto, J C CHAPLAIN. Rv. EXPOSITION UNIVERSELL- E - INT - ERNATI - O NALE DE 1878. Vittoria alata concerto e tromba si libra sopra la vista del polo espositivo con la sala macchine e il Trocadero; sotto, genio alato con cornice inscritta: "F BOGGIO"; in esergo, PARIS. Wurzbach 7172. Colpetto al ciglio, in astuccio originale. q. FDC 50*

POLONIA



- 70 **Sigismondo II Augusto, 1520-1572. Medaglia 1532 opus Giovanni Maria Mosca Padovano. Æ gr. 139,30 mm 65,5 Dr. D SIGISMVDVS II REX POLONIE A REGNI NRI IIII AETATIS XIII ANNO D M D XXXII. Busto a s., in alto rilievo, indossa cappello di piume, collare e abito. Rv. PARCERE SVBIECTIS ET DEB ELLARE SVPEREOS. Leone gradiente verso s.; sotto, IOHANNES MARIA PALAVINVS F; ai lati, IVSTVS - SICVT - LEO. Rizzini 188; Kress 412; Cp. Arm. I, 140.3; Toderi 973. Rarissima. Patina scura. Bel BB 1500**
- Giovanni Maria Mosca era nativo di Padova, attivo come ritrattista e medaglista nella sua città nativa e a Venezia tra il 1515 ed il 1530. Secondo quanto riportato dallo Scardeone, andò in Polonia, chiamato dal Re, per lavorare al suo Mausoleo. Alla corte polacca eseguì quattro medaglie per il Re medesimo, la Regina, il figlio e la moglie di quest'ultimo. Il motto della medaglia in oggetto viene dal Virgilio, Eneide, VI, 853.*



70



MONETE ITALIANE REGIONALI

AMALFI



- 71 **Ruggero II, Re di Sicilia, 1130-1154.** *Tari.* Elettro gr. 0,89 Dr. Legenda cufica. R con globetto entro cerchio lineare. Rv. Legenda cufica. Croce ancorata entro doppio cerchio lineare. MIR 31; Travaini 230; Fried. 46. Molto Raro. SPL 700

AQUILA (L')



- 72 **Giovanna II di Durazzo Regina, 1414-1435.** *Cella.* Ag gr. 0,85 Dr. REGINA IVHANDA. Aquila stante verso s., con ali spiegate. Rv. S PE TRVS P S. Il Santo benedicente regge lunga croce. MIR 59. Rara. Buon BB 100
- 73 **Alfonso I d'Aragona, 1442-1458.** *Carlino.* Ag gr. 3,40 Dr. ALFONSV D G R AR S AVM. Stemma inquartato. Rv. DNS M ADIVT ET EGO D I M. Il re coronato seduto frontalmente. MIR 76. Raro. Due fori. SPL 100
- 74 **Ferdinando I d'Aragona (Ferrante), 1458-1494.** *Coronato.* Ag gr. 3,99 Dr. FERDINANDVS (aquiletta) D G R SICIL IER V. Croce potenziata rigata. Rv. CORONATVS QA LEGITIME CERTA. Busto coronato a d. coronato; dietro il busto, aquiletta. MIR 87. Raro. Bel BB 250



- 75 **Coronato con l'Arcangelo.** Ag gr. 3,86 Dr. FERRANVS D G (aquiletta) R SICILIE HIE. Busto a d. coronato; dietro, T. Rv. IVSTA TV - ENDA. L'Arcangelo Michele stante e frontale con uno scudo circolare nella mano s. e una lancia nella mano d., nell'atto di trafiggere il drago; a s., T; a d., aquiletta. MIR 89. Raro. Leggermente scentrato, q. SPL 250

AREZZO

- 76 **Guglielmo degli Ubertini Vescovo, 1267-1289.** *Grosso agontano da 2 soldi.* Ag gr. 2,18 Dr. DE ARITIO Croce patente. Rv. PPS DON ATVS Il Santo, mitrato e nimbato, stante di fronte con pastorale e benedicente. CNI 1/5 (Guido Tarlati); Vanni 109/114; MIR 11. Raro. Segnetti al dr. Buon BB 400

ASTI



- 77 **Comune, 1140-1336.** *Grosso tornese.* Ag gr. 4,01 Dr. AVE MARIA GRA PLENA DOMINVS TECVM nel giro esterno; nel giro interno: CVNRADVS II; nel campo, R E X in cerchio perlinato. Rv. ASTE NITET MVDO SCO CVSTODE SECVNDO (segno di abbreviazione su MVDO e sopra SCO); legenda interna: ASTENSIS e grande croce. CNI 33/46; MIR 30; Biaggi 237.

Molto Raro. q. SPL 1800

Provenienza: ex Asta Spink 16005, lotto 1890, Acquistato da Spink il 25 Agosto 1989.



- 78 **Carlo duca d'Orleans, 1408-1422 e 1447-1465.** *Grosso Bianco di I Tipo.* Mi gr. 2,91 Dr. KL DVX AVRELIAN Z MED S C S D ASTENS. Stemma inquartato di Francia e Milano; sopra, sole. Rv. SANCTVS SECONDVVS ASTENSIS. San Secondo stante verso s., regge spada e modellino della città. CNI 4/6; Bobba-Vergano pag. 29.

Rarissimo. Piacevole. Bel BB 3500

Carlo fu figlio di Luigi d'Orléans e di Valentina Visconti, nacque nel 1391. Nel 1406 sposò Isabella, figlia di Carlo VI, re di Francia. Nel 1407 succedette al padre, ed ebbe la signoria di Asti nel 1408, alla morte della madre.

Carlo d'Orléans si valse più volte dell'aiuto dello zio, Filippo Maria Visconti, per difendere la Contea di Asti.



- 79 **Luigi XII d'Orleans Re di Francia, 1498-1515.** *Mezzo Testone.* Ag gr. 3,72 Dr. LVDOVICVS D G FRANCORVM REX. Scudo di Francia coronato tra due gigli. Rv. S SECONDVVS ASTENSIS. Busto nimbatto e corazzato del Santo a s. Promis t. IV, 10; CNI 6; Duplessy 697; MIR 78.

Rarissimo. Buon BB 4500

Provenienza: ex Numismatica Genevensis 6, lotto 512. Secondo, martire, protettore di Novara. Una Passio apocrifia fa risalire il suo martirio al II secolo sotto Adriano e lo intreccia con la leggenda di Faustino e Giovita, protettori di Brescia.

AVIGNONE



- 80 **Innocenzo VI (Etienne d'Aubert), 1352-1362.** *Mezzo Grosso.* Ag gr. 1,16 Dr. INNOCENTVS PP SEXTVS. Il Pontefice benedicente seduto in trono di fronte. Rv. SA - NTVS - PET - RUS. Croce che interseca la legenda; nei quarti, chiavi decussate. Serafini 2; Munt. 3; B. 192. Molto Raro. Tosato. BB 150
- 81 **Clemente VII Antipapa (Robert dei Conti del Genevois), 1378-1394.** *Grosso.* Ag gr. 2,33 Dr. CLEMENS - P P SEPTHS. L'Antipapa seduto in trono di fronte. Rv. SANCTVS PETRVS ET. Chiavi decussate. Munt. 5; Serafini 6; B. 232; MIR 241,2. Molto Raro. BB 400



- 82 **Martino V (Oddone Colonna), 1417-1431.** *Grosso.* Ag gr. 2,04 Dr. MARTINVS QVINTVS. Il Pontefice benedicente seduto in trono frontale. Rv. SANTVS PETRVS ET PAVLVS. Chiavi decussate sormontate da colonna. Munt. 32; B. 285. Raro. Buon BB 200
- 83 **Sisto V (Felice Peretti), 1585-1590.** *Da sei Bianchi 1588.* Mi gr. 3,31 Dr. SIXTVS V PONTIF MAX. S sormontata da tiara; sotto, data. Rv. KA DE BOVRBON CARD LEGA AVEN. Croce fiorata. M. 88b; B. 1391; MIR 1350/4. Rara. Metallo lucente. Bel BB 100



- 84 **Paolo V (Camillo Borghese), 1605-1621.** *Mezzo Franco 1609.* Ag gr. 6,48 Dr. PAVLVS V PONT MAX 1609. Busto a d. con piviale. Rv. SCIP BVRGHESIVS CARD LEG AVEN. Croce fiorata. Munt. 177; B. 1630; MIR 1570/3. Rarissimo. q. BB 500
- 85 **Urbano VIII (Maffeo Vincenzo Barberini), 1623-1644.** *Barberino s. data.* Ag gr. 2,91 Dr. VRBANVS VIII PONT M. Stemma trilobato in cornice, cimasa gliata; chiavi con doppi fiocchi sormontato da triregno e chiavi decussate. Rv. S PETRVS AVENIO. Mezza figura di S. Pietro sopra stemma Barberini a targa. Munt. 220; B. 1796. Mancanze ma SPL per il tipo 150



86



87



- 86 *Barberino 1637*. Ag gr. 2,28 Simile a precedente. Munt. 223; B. 1796. Bel metallo lucente, buon BB 100
- 87 **Alessandro VII (Fabio Chigi), 1655-1667**. *Carlino 1657*. Ag gr. 2,08 Dr. ALEXANDER VII P O 1657. Stemma sormontato da triregno e chiavi decussate. Rv. S PETRVS - AVENIO. Busto di San Pietro sopra scudo. Munt. 36; B. 1952. Molto Raro. q. BB 150
A nome del Cardinale Flavio Chigi.



88



1,5:1



89



- 88 *Luigino 1662*. Ag gr. 2,32 Dr. FLAVIVS CARD GHISIVS LEGA AVE. Busto del Cardinale a d. Rv. EX MONTIBVS PAX ORIETVR 1662. Scudo ottagonale. Munt. 44; B. 1958. Raro. Bel BB 100
- 89 **Innocenzo XII (Antonio Pignatelli), 1691-1700**. *Grosso 1693 a. II*. Ag gr. 1,38 Dr. INNOC XII - P M A II. Busto a d., con camauro; sulla spalla, scudo. Rv. Stemma sormontato da triregno e sovrapposto a chiavi decussate; sotto, 1693. Munt. 128; B. 2328 Raro. Patina intensa, Bel BB/BB 100

BOLOGNA



91



90



91

- 90 **Giovanni I Bentivoglio, 1401-1402**. *Bolognino d'oro*. Au gr. 3,42 Dr. IOhS BENTI - VOGLIS. Leone vessilifero rampante verso s. Rv. S PETRVS D - BONONIA. Il Santo stante e frontale tiene chiavi e Vangelo; a s., armetta Bentivoglio. CNI 2var; Ch. 91. Rarissimo. MB 1250
- 91 **Giovanni II Bentivoglio, 1463-1506**. *Medaglia o prova in bronzo del testone 1494 per la concessione dello "ius monetandi" (opus Francesco Raibolini detto il Francia)*. Æ gr. 12,20 mm 27,7 Dr. IOHANNES BENTIVO - LVS II BONONIENSIS. Busto a s. con cappello. Rv. MA / XIMILIANI / IMPERATORIS / MVNVS / MCCCCCLXXXX / IIII. Iscrizione disposta su sei righe. Hill 606; Collezione Johnson 11; Calveri 13; Ch. 206. Molto Rara. q. BB 300

Il 14 ottobre 1494 l'Imperatore concesse al signore di Bologna il privilegio di battere moneta. Francesco Francia, (1450/53 - 1517), fu un grande orefice e pittore. La medaglia è attribuita al Francia dal Vasari: "Oltre che fece le medaglie del Sign Giovanni Bentivogli, che par vivo, e di d'infiniti principi, i quali nel passaggio di Bologna si fermavano, ed egli faceva le medaglie ritratte in cera, e poi finite le madri de' con le mandava loro: di che oltra l'immortalità della fama, trasse ancora presenti grandissimi".



77



124



77



106



136



148





92



93



- 92 **Giulio II (Giuliano della Rovere), 1503-1513. Ducato TIRANO LIBERAT.** Au gr. 3,43 Dr. IVLIVS II - PONT MAX. Stemma decagono in quadribolo con chiavi legate da cordone. Rv. BON P IVL ATI - RANO LIBERAT. San Pietro stante verso d., regge Vangelo e chiavi. CNI 1; Munt. 87; Ch. 235; B. 601. Rarissimo. BB 1500

Questo ducato venne coniato per celebrare la cacciata di Giovanni II Bentivoglio nel 1506 e quando il pontefice entrò trionfalmente in città alcuni esemplari vennero gettati al popolo. Anche questa moneta viene citata dal Vasari: "...e poichè se n'andarono (i Bentivoglio), ancora mentre che visse papa Iulio, come ne rendono chiarezza le monete che il papa gittò nella entrata sua, dove era da una banda la sua testa naturale, e da l'altra queste lettere: Bononia per Iulium a tyranno liberata!. Non appena salì al trono, Giulio II volle liberare lo Stato Pontificio dalle troppe signorie locali. Nel 1506 Giulio II si avvicinò a Bologna con l'esercito pontificio e Giovanni II Bentivoglio, il 2 Novembre abbandonò la città, morendo poi in esilio a Milano nel Febbraio del 1508. L'11 Novembre, nel corso del suo trionfale ingresso in città. Giulio II fece gettare al popolo questo ducato d'oro ed un doppio bolognino, oggi rarissimo, di stesso conio.

- 93 **Ducato papale.** Au gr. 3,43 Dr. IVLIVS II - PONT MAX. Stemma decagono sormontato da triregno e chiavi decussate. Rv. S PETRVS D - E BONONIA. Il santo stante e frontale regge chiavi e libro. Munt. 90; Ch. 236; B. 602; Fried. 332. Piacevole. BB 600

Con cartellino Numismatica De Falco, Napoli.



94



1,5:1



94

- 94 **Grossone.** Ag gr. 2,75 Dr. BONONIA MATER STVDIORVM. Leone vessillifero rampante; a s. armetta Medici. Rv. S PETRONI - DE BONONI. Il santo in trono regge pastorale e modellino della città. Munt. 97; Tipo Ch. 246; B. 606. Molto Raro. Piacevole. BB 800



95



1,5:1



96



- 95 **Leone X (Giovanni de' Medici), 1513-1521. Mezzo Leone 1519.** Ag gr. 1,35 Dr. LEO X PON - MAXIMVS. Stemma semiovale con cimasa poligonale sormontato da triregno e chiavi decussate. Rv. S - PETRONIVS DE BONONIA. San Petronio seduto in trono, tiene pastorale e modellino della città. CNI 53; Munt. 112; B. 693; Ch. 265. Rarissimo. Patina. MB 800

- 96 **Gregorio XIII (Ugo Boncompagni), 1572-1585. Scudo d'oro.** Au gr. 3,25 Dr. GREGORIVS - XIII PONT MAX. Stemma ovale in cornice, sormontato da triregno e chiavi decussate. Rv. (sole raggiate) BONONIA - DOCET. Croce gigliata; ai lati, armetta Cesi e armetta di Bologna con croce. CNI 1; Munt. 350; Ch. 372; Fried. 351. Rarissimo. Leggermente decentrato, Bel BB 1800



- 97 **Sisto V (Felice Peretti), 1585-1590. Gabella.** Ag gr. 1,97 Dr. SIXTVS V - PONT MAX. Stemma sormontato da triregno e chiavi decussate. Rv. BONONIA MATER STVDIORVM. Leone vessillifero rampante verso s. CNI 58; Munt. 101; B. 1365. Rarissima. Mancanza di conio, Buon BB 1500



- 98 **Benedetto XIV (Prospero Lorenzo Lambertini), 1740-1758. Scudo da 4 Lire o 90 Bolognini 1740.** Ag gr. 23,78 Dr. BENEDICTVS XIV - P M BONONIENSIS. Stemma Lambertini in cornice con volute, ornata agli apici da conchiglie, sormontato da triregno e chiavi decussate. Rv. BONONIA - DOCET. Grande croce fiorata e raggiate negli angoli; ai lati, le armette del Cardinale Legato G. Alberini e di Bologna con testa leonina; in esergo, 1740. CNI 1; Munt. 225; Ch. 881; B. 2801. Rara. BB 5000

Moneta di rara apparizione sul mercato e comunque quasi sempre in modeste condizioni di conservazione. Provenienza: ex Numismatica Ars Classica, Asta 30 (4 giugno 2005), lotto 533.



- 99 **Pio VI (Giannangelo Braschi), 1775-1799. Da Quattro Doppie romane 1787 a. XIII.** Au gr. 21,78 Dr. PIVS VI PONT - MAX A XIII. Pianta di giglio con fiori; in esergo, 4 DOP. Rv. BONON DOCET. Stemmi a targa affiancati del Cardinale Archetti e di Bologna; in esergo, 1787. Munt. 161; B. 3013; Fried. 384. Raro. BB 1500

- 100 **Doppia 1787.** Au gr. 5,46 Dr. PIVS VI PONT - MAX IM. Pianta di giglio con fiori; in esergo, *1787*. Rv. BONON DOCET. Stemmi a targa affiancati, a s. Archetti, a d. di Bologna inquartato fra due rami di alloro; sotto, .G. P. Tipo Munt. 180; Tipo Ch. 998; Fried. 386. Raro. BB 600



102



101



102

- 101 *Doppia 1787*. Au gr. 5,29 Simile a precedente. Munt. 180; Ch. 998; Fried. 386. q. BB 250
- 102 *Scudo Romano da 100 Bolognini 1777 a. III*. Ag gr. 26,33 Dr. PIVS VI PON - MAX AN III. Stemma ovale in cornice sormontato da triregno e chiavi decussate; ai lati, 17 - 77. Rv. S PETRONIVS - BON PROT. San Petronio stante con pastorale e modellino della città; ai lati, armetta D'Aquino - stemma della città; in esergio, valore. Munt. 198; Ch. 1034; B. 3036. Molto Raro. Piacevole per il tipo, metallo lucente. Bel BB 400



1,5:1



103



1,5:1

- 103 *Lira 1793 da 30 Bolognini*. Ag gr. 5,30 Dr. PIVS VI - PONT M. Stemma trilobato in cornice sormontato da triregno e chiavi decussate; ai lati, armetta Archetti e stemma della città. Rv. BONONIA - DOCET 1793. leone vessillifero rampante verso s. CNI 297; Munt. 223; Ch. 1069; B. 3054. Rara. Delicata patina, q. FDC 1500



104



1,5:1



104

- 104 **Governo Popolare, 1796-1797**. *Scudo 1796 da 10 Paoli con Alberello*. Ag gr. 28,90 Dr. POPVLVS ET - SENATVS BONON. Stemma sormontato da testa leonina tra due rami di lauro; in esergio, P 10 1796. Rv. PRAESIDIVM - ET DECVS. Madonna con il Bambino sulle nubi; sotto, veduta della città con alberello e Santuario di San Luca; in esergio, BON DOCET. CNI 5; Cass. 7; Gig. 4. Raro. Delicata patina. Buon BB 250



- 105 *Scudo 1797 da 10 Paoli, caratteri piccoli con stelle.* Ag gr. 28,92 Dr. POPVLVS ET - SENATVS BON. Stemma, sormontato da testa leonina, tra due rami di lauro; in esergo, P 10 1797. Rv. PRAESIDIVM ET DECVS La B.V. con il Figlio sulle nubi; sotto, veduta della città. Cassanelli 47; Gig. 6b. Piacevole. BB/q. SPL 200
- 106 *Mezzo Scudo da 5 Paoli 1796.* Ag gr. 14,51 Dr. POPVLVS ET - SENATVS BONON. Stemma inquartato della città sormontato da testa leonina; in esergo, 1796. Rv. PRAESIDIVM - ET DECVS. La B.V. con il Figlio sulle nubi; sotto, veduta della città. Cass. 51(=); Gig. 11a. Molto Raro. Esemplare illustrato nel Cassanelli. Bel BB/q. SPL 350
E' il primo mezzo scudo coniato a Bologna: notasi la Torre Garisenda a destra della Torre Asinelli.



- 107 *Mezzo Scudo da 5 Paoli 1797.* Ag gr. 14,35 Dr. POPVLVS ET - SENATVS BONON. Stemma, sormontato da testa leonina, tra due rami di lauro; in esergo, P 5 1797. Rv. PRAESIDIVM - ET DECVS. La B.V. con il Figlio sulle nubi; sotto, veduta della città. Cass. 62; Gig. 10. Raro. Bel metallo, q. SPL 150



- 108 *Due Carlini 1796.* Ag gr. 5,43 Dr. COMVNITAS ET - SENATVS BONON. Stemma inquartato della città sormontato da maschera leonina. Rv. DVE / CARLINI / BOLOGNE / SI. Iscrizione entro corona di foglie d'alloro. Pag. 41; Cass. 1; Gig. 12a. Molto Raro. Piacevole. Buon BB per il tipo 1500
Moneta in conservazione inusuale per il tipo.



109



110



111



- 109 *Carlino 1796*. Ag gr. 2,48 Dr. COMVNITAS ET - SENATVS BONON. Stemma inquartato della città sormontato da maschera leonina. Rv. VN / CARLINO / BOLOGNE / SE. Iscrizione entro corona di foglie d'alloro. Pag. 42a; Cass, 3; Gig. 13b. Molto Raro. Bel metallo. Buon BB per il tipo *Moneta in conservazione inusuale per il tipo, coniata su moneta di Benedetto XIV.* 1500
- 110 *Medaglia 1799 (Pregghiera antigiacobina durante il governo Popolare di Bologna)*. Stagno gr. 11,03 mm 38,3 Dr. UT FRUGT TERRAE - DARE ET CONS DIGN. Mezza figura della Beata Vergine di San Luca velata e radiata, frontale, col Bambino; sotto, panorama di Bologna con torri, muro di cinta e porta merlata. Rv. DOMINE / SALVUM FAC / ROM PON REGES / PRINC ET OMNES / POPUL TUOS DE / IACOBINORUM / SACRILEGA ET / REGICIDA I / NIQUISSIMA / MANU / 1799. Iscrizione su undici righe in corona di foglie e fiori. Tipo Cassanelli pag 28 N.29; Turricchia 161. Estremamente Rara. Appicagnolo asportato. BB 400
- 111 **Pio VII (Barnaba Chiaramonti), 1800-1823**. *Doppia romana 1816-1817 A. XVII*. Au gr. 5,44 Dr. PIVS VII - PON M A XVII. Stemma ovale in cornice sormontato da triregno e chiavi decussate. Rv. PRINCEPS - APOSTOLORVM. San Pietro seduto sulle nubi con le chiavi. Pag. 81a; Gig. 17; Fried. 249. Rara. Patina rossiccia dell'oro. Buon BB 400
La legenda al rv. è un Inno del Vespro attribuito indifferentemente per i Santi Pietro e Paolo.



112



- 112 *Scudo 1817 a. XVII*. Ag gr. 26,36 Dr. PIVS VII - P M A XVII. Stemma sormontato da triregno e chiavi decussate. Rv. AVXILIVM - DE SANCTO - 1817. La Santa Chiesa velata, col capo raggiante, seduta su nubi tiene le chiavi e un piccolo tempio a cupola. Munt. 37a; Pag. 86; Gig. 30. *Rarissimo. Patina intensa. Più che SPL* 1200



1,5:1



113



1,5:1



- 113 *Doppio Giulio 1816 a. XVIII*. Ag gr. 5,28 Dr. Stemma sormontato da triregno e chiavi decussate, tra due rami di lauro. Rv. La Chiesa, seduta tra le nubi, con chiavi e tempio. Munt. 39c; Pag. 91a; Gig. 40. *Raro. q. FDC* 400
Esemplare di alta conservazione.



114



115



114

- 114 **Napoleone I Re d'Italia, 1805-1814.** 5 Lire 1809, I Tipo. Ag gr. 24,85 Dr. Testa nuda a d. Rv. Stemma coronato su padiglione sorretto da alabarde con puntali aguzzi. Pag. 48; Gig. 99.
Rara. Delicata patina. Colpetti. Buon BB/q. SPL 200
- 115 2 Lire 1812, II Tipo, puntali sagomati. Ag gr. 9,90 Dr. Testa nuda a d. Rv. Stemma coronato su padiglione sorretto da alabarde decussate con puntali sagomati. Gig. 141. Raro. BB 50



116



- 116 **Lotto di 3 pezzi Lira 1808 I Tipo (2) e uno del 1811 II Tipo, puntali aguzzi.** Ag gr. 14,81 totali Dr. Testa nuda a d. Rv. Stemma coronato su padiglione sorretto da alabarde decussate con puntali aguzzi. Pag. 56, 56a e 44var; Gigante 148, 148a e 155b. Rara. BB 100
- Si segnala la differenza tra i due esemplari della lira del 1808: con cifre della data una grandi e per l'altra piccole. Marchio di zecca B su M per l'esemplare datato 1811.*



1,5:1



117



1,5:1



- 117 **Sede Vacante (Cam. Card. Francesco Galeffi), 1829.** Doppia romana 1829. Au gr. 5,44 Dr. Stemma sormontato da galero, chiavi, padiglione e colomba raggiante. Rv. San Pietro stante e frontale sulle nubi, regge chiavi e solleva la mano d. per benedire. Munt. 4; Pag. 121; Gig. 2; B. 3262; Fried. 257. Rara. SPL 1500



118



- 118 **Sede Vacante (Cam. Card. Francesco Galeffi), 1830-1831.** Scudo 1830. Ag gr. 26,40 Dr. Stemma sormontato da galero, chiavi decussate e padiglione. Rv. Colomba raggiante dello Spirito Santo; in esergo, B. Munt. 4; Pag. 128; Gig. 3; B. 3295. Raro. Fondi brillanti e lieve patina. SPL 300
- La legenda del rv. è un'invocazione per il Conclave.*



- 119 **30 Baiocchi 1830.** Ag gr. 7,94 Dr. SEDE VACAN - TE MDCCCXXX. Stemma sormontato da galero, chiavi, padiglione e colomba. Rv. VENI LVMEN CORDIVM. Colomba raggiante in volo. Munt. 5; Pag. 129; Gig. 5; B. 3272. Lievi tacchette dal bordo. q. FDC 250



- 120 **Gregorio XVI (Bartolomeo Alberto Cappellari), 1831-1846.** Doppia 1834 a. III. Au gr. 5,44 Dr. GREGORIVS XVI - PONT MAX AN III. Busto a s. con zucchetto, mozzetta e stola. Rv. TV REM TVERE PVBLICAM. S. Pietro con le chiavi, seduto e benedicente. Munt. 24; Pag. 141; Gig. 2; B. 3273; Fried. 261. Rara. SPL 1000

CAMERINO



- 121 **Governo Popolare, 1434-1444.** Grosso. Ag gr. 1,36 Dr. (armetta della città) DI CAMMERENO. Croce ancorata; sotto, segno di zecchiere. Rv. S ANS - OVINVS. Il Santo stante e frontale, con pastorale nell'atto di benedire. CNI 3; Biagi 523. Raro. Mancanza al bordo. BB 150

CARMAGNOLA



- 122 **Michele Antonio di Saluzzo, 1504-1528.** Cavallotto. Ag gr. 5,15 Dr. MICHAEL ANT - M SALVTIARVM. Stemma, con cimiero, coronato e sormontato da drago alato. Rv. S - ANCTVS CONSTAC - I - VS. San Costanzo a cavallo verso s., con vessillo; sotto, anelletto. CNI 47/101; MIR 146. Bel BB 200



124



123



124

CARPENTRASSO

- 123 **Clemente VIII (Ippolito Aldobrandini), 1592-1605.** *Dozzina 1594.* Mi gr. 2,45 Dr. CLEMENS VIII PONT MAX. Stemma con chiavi decussate sormontato da triregno; ai lati, C - C. Rv. OCT CARD AQVA VIVA LEG AVE 1594. Croce ansata; nei quattro quarti, leoni e croci di Gerusalemme. Munt. 140; B. 1529; MIR 1507/3. Molto Raro. Patina scura. Bel BB

150

CASALE

- 124 **Vincenzo I Gonzaga, 1587-1612.** *Tallero da 16 Bolognini s. data.* Ag gr. 28,70 Dr. VINCENTIVS D G DVX MANTVAE I - III. Busto del duca a capo scoperto con barba corta, corazza, colletto alla spagnola regge spada. Rv. ET MONTIS - FERRATI II. Aquila coronata ad ali spiegate con scudo caricato al petto, in esergo, B XVI, entro cartella. CNI 98; Ravagnani Morosini 24; MIR 295; Davenport 3867. Molto Raro. Bel BB

2200

Provenienza: Ex Numismatica Ars Classica, Asta 30 (4 giugno 2005), lotto 834.

CATTARO



1,5:1



125



1,5:1

- 125 **Assedio Inglese alla Fortezza di Cattaro, 1813.** *5 Franchi 1813.* Ag gr. 29,21 Dr. DIEU PROTEGE LA FRANCE. Grande N coronata tra 5 F su bombe. Rv. CATTARO EN ETAT DE SIEGE 1813. Spada fucile e fusto di cannone sovrapposti a croce. CNI 3/5; Pag. 292c; Traina CIX-3c; Fig. 2. Molto Raro. q. SPL

1500

CHIARENZA



- 126 **Roberto d'Angiò principe d'Acaia, 1346-1364.** *Imitazioni del ducato veneto nel Levante.* El gr. 3,48 Dr. San Marco consegna il vessillo al doge genuflesso. Rv. Il Redentore benedicente, entro aureola ellittica di stelle. Schlumberger tav. XII, 34. Gamberini III, 344. Raro. Modesti graffietti nei campi. BB 200
- 127 *Imitazioni del ducato veneto nel Levante.* El gr. 3,52 Simile a precedente. Schlumberger tav. XII, 34. Gamberini III, 344. Raro. Flan molto largo. SPL 400

COSENZA



- 128 **Ferdinando I d'Aragona (Ferrante), 1458-1494.** *Cavallo.* Æ gr. 1,00 Dr. FERRANDVS - REX. Busto coronato a d. Rv. [EQVITAS - REGNI ?]. Cavallo gradiente verso d.; sopra, simbolo (sette colli); in esergo, A (gotica) tra due rosette. CNI -; MIR -. Unico esemplare conosciuto. BB 3000
- Il simbolo presente sul rovescio della moneta è costituito da sette asticelle verticali che non conosce alcun confronto iconografico con i simboli impressi su cavalli emessi nelle varie zecche dell'Italia centrale e meridionale sotto questo re. Da un'indagine condotta nel 1913 da M. Cagiati, che riprende a sua volta la testimonianza di G. V. Fusco del 1846, si apprende dell'esistenza di una zecca attiva a Cosenza tra il XV e il XVI secolo. Le Sette asticelle potrebbero verosimilmente rappresentare i 7 colli che coronavano la città antica di Cosenza riprodotti fin dal 1222 sullo stemma cittadino.*

FERRARA



- 129 **Alfonso I d'Este, 1505-1534.** *Scudo del sole.* Au gr. 3,36 Dr. ALFONSVS DVX FERRARI III. Stemma coronato. Rv. IN HOC SIGNO VINCES. Il Calvario con croce su cui sono appoggiate una lancia ed un'asta. CNI 9/16; MIR 269; Bel. 20/d; Fried. 268. Piacevole. q. SPL 800
- La legenda del Rv. si riferisce al famoso "saluto" che l'angelo rivolse a Costantino il Grande indicandogli una croce fiammeggiante in cielo; in seguito all'apparizione celeste l'Imperatore fece porre la croce e il monogramma di Cristo sulle insegne, da allora detti "labari", delle sue legioni come auspicio di vittoria che, a conferma dell'apparizione celeste, Costantino conquistò nella battaglia contro Massenzio.*



130

- 130 **Ercole II d'Este, 1534-1559.** *Scudo del sole.* Au gr. 3,06 Dr. HERCVLES II DVX FERRARIAE IIII. Stemma. Rv. IN TE QVI SPERAT NON CONFVND. La Madonna abbraccia la croce da cui pendono gli strumenti della passione. CNI 36; Bel. 3/B; Fried. 270. Raro. BB 600



1,5:1

131

1,5:1

- 131 **Alfonso II d'Este, 1559-1597.** *Ongaro s. data.* Au gr. 3,51 Dr. ALF II FE MV - RE ET C DVX. II Duca stante verso d., tiene scettro. Rv. NOBILITAS ESTENSIS. Stemma coronato. MIR 306/3; Bellesia 27; Fried. 273. Molto Raro. Bello SPL 1000

FIRENZE



132

133

134

135

- 132 **Repubblica, 1189-1532.** *Fiorino stretto 1312 - II Semestre.* Au gr. 3,48 Dr. FLOR - ENTIA. Giglio con due fiori. Rv. S IOHA - NNES B (chiavistello simbolo Lapo di Iacopo del Gudice). San Giovanni, nimbo e benedicente, stante di fronte con una lunga croce appoggiata alla spalla s. Bern. 1091; MIR 6/3; Fried. 275. Raro. q. BB 450
- 133 *Fiorino stretto 1319 - II Semestre.* Au gr. 2,75 Dr. FLOR - ENTIA. Giglio con due fiori. Rv. S IOHA - NNES B (2 fioretti simbolo Tommaso di Peruzzio). San Giovanni, nimbo e benedicente, stante di fronte con una lunga croce appoggiata alla spalla s. Bern. 1249; MIR 7/17; Fried. 275. Raro. q. BB 450
- 134 *Fiorino stretto 1325 - II Semestre.* Au gr. 3,35 Dr. FLOR - ENTIA. Giglio con due fiori. Rv. S IOHA - NNES B (leone seduto, segno di Giovanni Buonaccorso). San Giovanni, nimbo e benedicente, stante di fronte con una lunga croce appoggiata alla spalla s. Bern. 1325; MIR 7/29; Fried. 276. BB 700
- 135 *Fiorino largo 1468 - I Semestre.* Au gr. 3,40 Dr. FLOR - ENTIA. Giglio con due fiori. Rv. S IOHA - NNES B (stemma di Carlo di Zenobio di Diacceto sormontato da K). San Giovanni, nimbo e benedicente, stante di fronte con una lunga croce appoggiata alla spalla s. Bernocchi 2941; MIR 27/15; Fried. 276. Raro. BB 800



- 136 **Francesco I de' Medici, 1574-1587. Piastra 1585.** Ag gr. 32,30 Dr. FRAN MED MAGN DVX ETRVRIAE II. Busto drappeggiato e corazzato a d. Rv. S IOANNES BAPTISTA. Il Santo stante verso s., con nimbo circolare, si appoggia a lunga croce astile; in esergo, 1585. CNI 93; Galeotti 29; Rav. Mor. 4; Di Giulio 11; Dav. 8386.

Conservazione inusuale per il tipo. Perfettamente centrato, deliziosa patina. Più di SPL

8500

Provenienza: Ex NAC 30, lotto 196.

Francesco I fu precursore dei tempi, di natura curiosa ed affascinato dalle scienze e dalle tecnologie creò numerosi laboratori e centri di studio in Toscana. A lui si deve la prima porcellana paragonabile per qualità a quella cinese. La prima galleria d'arte, Gli Uffizi. Diede scandalo quando in seconde nozze sposa la veneziana Bianca Cappello (considerata dai fiorentini donna di dubbia morale). Convinto che le sue conoscenze mediche siano superiori a quelle dei suoi contemporanei, Francesco I malato di malaria decide di curarsi personalmente, esperimento poco felice, muore avvelenato da un intruglio da lui stesso preparato il 13 ottobre 1587. Misteriosamente Bianca Cappello passa a miglior vita, con piena soddisfazione dei fiorentini, poche ore più tardi.



- 137 **Cosimo III de' Medici, Granduca di Toscana, 1670-1723. Testone 1676 (busto piccolo).** Ag gr. 8,87 Dr. COSMVS III D G MA D ETRV VI. Busto drappeggiato e corazzato a d. Rv. S IOANNES - BAPTISTA. San Giovanni Battista seduto di fronte, tiene la mano d. alzata e regge nella s. una lunga croce; in basso, inciso nella roccia, 1676. CNI 18; Galeotti XVIII, 2/8; Ravegnani-Morosini 8; MIR 332/2.

Raro. SPL

750



- 138 **Francesco II (III) di Lorena, 1737-1765.** *Francescone 1763.* Ag gr. 27,04 Dr. FRANCISCVS D G R I S A G H REX LOTH BAR M D ETR. Busto laureato a d. con lunga capigliatura ricadente sulle spalle; indossa un'armatura con spallaccio a testa leonina e manto di pelliccia. Rv. IN TE DOMI - NE SPERAVI. Aquila bicipite coronata ad ali spiegate con spada e scettro, caricata al petto da scudo coronato circondato da Croce di Santo Stefano e Collare del Toson d'Oro; nel giro in basso, PISIS 1763. CNI 81/82; MIR 361/7. Raro. Residui nei campi, bei fondi, più di BB 100
- 139 **Ludovico I di Borbone, 1801-1803.** *Francescone 1803.* Ag gr. 27,31 Dr. LUDOVICUS I D G HISP INF REX ETRVRIAE &. Testa nuda a d. Rv. VIDEANT PAUPERES - ET LAETENTUR. Stemma coronato, con Collare del Toson d'Oro, su croce di Santo Stefano. CNI 11/6; Gal. I,4/8; Pucci 5/21; Pag. 6/c; Gig. 7a. Raro. Bei fondi. q. SPL 200



- 140 **Leopoldo II d'Asburgo Lorena, 1824-1859.** *Da 80 Fiorini 1828.* Au gr. 32,48 Dr. LEOPOLDVS II G P I A P R H ET B A A MAGN DVX ETR. Giglio di Firenze con due fiori. Rv. SVSCEPTOR-NOSTER DEVS. In basso: K 24-1928. Scudo coronato. Pag. 92; Gig. 2; Fried. 343. Raro. Colpetti al bordo. Bello SPL 2500



- 141 *Francescone 1841.* Ag gr. 26,97 Dr. Testa nuda giovanile a d. Rv. Stemma coronato su croce di Santo Stefano, entro il Collare del Toson d'Oro. Pag. 114; Gig. 20; MIR 448/6. Molto Raro. BB 200
- 142 *Francescone 1859.* Ag gr. 27,29 Dr. Testa nuda e adulta a d. Rv. Stemma coronato, con collare del Toson d'Oro, su croce di Santo Stefano. Pag. 119; Gig. 25; MIR 449/4. Patina scura. Lieve colpetto al bordo, Bel BB 100



143

- 143 **Governmento Provvisorio di Toscana, 1859-1860. Fiorino 1859.** Ag gr. 6,73 Dr. Leone gradiente verso s. col vessillo nazionale nella zampa d. anteriore. Rv. Giglio di Firenze. CNI Tav. XXXIII, 11; Galeotti II; Pag. 228; MIR 467; Gig. 2. SPL 80

GENOVA



1,5:1



144



1,5:1

- 144 **Raffaele Adorno Doge, 1443-1447. 1/2 Ducato.** Au gr. 1,93 Dr. RAFAEL ADV - [S LAVRET]. San Lorenzo consegna lo stendardo al doge inginocchiato. Rv. SIT T XPE DAT O - RÆGIS ISTE DV. Il Redentore in un'aureola ellittica cosparsa di stelle. Papadopoli (Castellani) 16103; cfr. Schlumberger pl. XIV, 16; cfr. Gamberini 401; Mazarakis 583/8.

Estremamente Rara. Schiacciature q. BB 2500



146



145



147



- 145 **Dogi Biennali, 1528-1797. III Fase, 1637-1797. 48 Lire 1793.** Au gr. 12,51 Dr. REIP GENU - DUX ET GUB. Stemma coronato tra due grifi. Rv. ET REGE - EOS 1793. La Beata Vergine col Bambino sulle nubi; sotto, indicazione di valore. CNI 3/4; MIR 276/2.

Rara. Fondi ancora piacevoli. Lieve mancanza di metallo sul volto della Madonna. Bel BB 750

- 146 **Scudo stretto 1684 P B M.** Ag gr. 35,60 Dr. ET REGE EOS 1684 P B M. La Beata Vergine di fronte sulle nubi, coronata di stelle, regge il Bambino in grembo e lo scettro. Rv. DVX ET GVB REIP GENV. Croce accantonata da quattro stelle. CNI 17; MIR 294/44 Raro. q. BB 100

- 147 **Scudo stretto 1691 I T C, Io. Thomas Caminata zecchiere.** Ag gr. 38,05 Dr. ET REGE EOS 1691 I T C. La Beata Vergine di fronte sulle nubi, coronata di stelle, regge il Bambino in grembo e lo scettro. Rv. DVX ET GVB REIP GENV. Croce accantonata da quattro stelle. CNI 12/16; MIR 294/54.

Raro. Lieve mancanza tipica delle emissioni, BB 100



- 148 **Repubblica Ligure, 1798-1805. 8 Lire 1799 a. II.** Ag Dr. REPUBBLICA LIGURE ANNO II Stemma di Genova, su fascio sormontato da pileo, tra rami di lauro e palma. Rv. LIBERTA' EGUAGLIANZA Due figure abbracciate che sostengono un'asta sormontata da pileo ed un archipendolo. Pag. 12; Fig. 12.
Raro. Delicata patina di monetiere, conservazione notevole. q. FDC - MS62 - NGC 5000

GUASTALLA



- 149 **Ferrante II Gonzaga, Signore e Conte, 1575-1621. Da 14 Soldi o Giulio.** Ag gr. 3,21 Dr. FERDINANDVS GONZAGA GVAS D. Stemma coronato. Rv. ECCE ANCILL - DO - M - IN. L'Annunciazione; in esergo, XIII. MIR 388.
Molto Raro. Traccia di piegatura. BB 100

LIVORNO



- 150 **Cosimo III de' Medici, Granduca di Toscana, 1670-1723. Tollero 1680.** Ag gr. 27,11 Dr. COSMVS III D G MAG DVX ETRVRIAE VI. Busto radiato, drappeggiato e corazzato a d.; sotto, nel giro, 1680. Rv. ET PATET ET FAVET. Veduta del porto di Livorno con il faro in primo piano. CNI 14; Galeotti XLIII/1; Di Giulio 129; Rav.-Mor.13; MIR 64/3.
Molto Rara. Delicata patina. SPL 1400



- 151 **Gian Gastone de' Medici, 1723-1737. Tollero 1724.** Ag gr. 27,8 Dr. IOAN GASTO I D G MAG DVX ETRVR VII. Busto corazzato a d.; sotto, nel giro, 1724. Rv. ET PATET - ET FAVET. La fortezza di Livorno sormontata da corona; sotto, FIDES. Galeotti X, 3; Di Giulio 170; Ravagnani Morosini 1; MIR 78/2. Molto Raro. Delicata patina. q. FDC

5000

LUCCA



- 152 **Repubblica, 1369-1799. Ducato con San Martino.** Au gr. 3,42 Dr. S VVLTVS - DE LVCA. Il Volto Santo a s., armetta Buiamonti. Rv. S MA - R - TI - N - V - S. Il Santo a cavallo verso s. divide il mantello col mendicante. MIR 169/3; Fried. 486. Molto Raro. Leggermente decentrato. BB

1000



- 153 **Repubblica, 1369-1799. Scudo d'oro 1552.** Au gr. 3,37 Dr. CAROLVS IMPERATOR 15 - 52. Scudo di forma sannitica, con banda su cui LIBERTAS. Rv. S VVLTVS - DE LVCA. Il Volto Santo a mezzo busto con manto e corona chiusa; a s., armetta, Diversi. CNI 324/27; Bellesia 61; MIR 185/5; Fried. 490. Raro. Piacevole conservazione per il tipo. SPL

800



150



212



197



212



241



243



254



243

MACERATA



- 154 **Giovanni XXII (Jacques Arnaud d'Euse), 1316-1334.** *Grosso.* Ag gr. 2,08 Dr. PP IOh - ANNES. Il Pontefice seduto in trono frontale. Rv. SALVE SCA CRVX. Croce patente. CNI 1; Munt. 1; Berman 170. Molto Raro. Graffietti nei campi. BB 800
- 155 **Monetazione autonoma, 1392-1447.** *Grosso.* Ag gr. 1,28 Dr. DE MACERATA. Legenda intorno a croce. Rv. S IVLI ANVS. S. Giuliano stante di fronte con vessillo e spada. CNI 6. Rara. Lieve patina iridescente. q. SPL 150

MANTOVA



- 156 **Carlo III (poi VI) d'Asburgo, Imperatore d'Austria e Duca di Mantova, 1707-1740.** *Lira 1736.* Mi gr. 3,76 Dr. CAROLVS VI R I S A G H. Busto laureato a d. e sotto S. 20. Rv. H B R A DVX - MANTVAE. Aquila bicipite coronata ad ali spiegate. CNI 39; MIR 752/6. Rara. Piacevole per il tipo. BB 50
- 157 **Francesco II, 1792-1800.** *20 Soldi 1796.* Ag gr. 3,21 Dr. FRANC II D G R I S A G H B R A A D E MANT. Stemma coronato. Rv. Due pissidi affiancate; in esergo, SOLDI 20 /1796, entro ghirlanda di foglie di ulivo. Pag. 256; Gig. 256/a. Molto Rara. BB 100
- Moneta battuta durante l'assedio francese di Mantova del 1796/1797.*

MESSERANO



- 158 **Francesco Filiberto Ferrero Fieschi, 1584-1629.** *Soldo 1595.* Mi gr. 1,34 Dr. FRA [...] ME GRATIA. Busto corazzato a d. Rv. [...] R AVGV ME 1595. Stemma coronato. MIR 789. Molto Raro. BB 100
- 159 **Besso Ferrero Fieschi, 1559-1584.** *Bianco 1574.* Mi gr. 1,52 Dr. BESSVS FE FL MAR MESSERANI. Stemma coronato. Rv. IN DEO SPES MEA 1574. Croce fiorata; alle estremità, gigli. CNI 41/44; MIR 739/9. Raro. BB 150



160

- 160 **Francesco Filiberto Ferrero Fieschi, 1584-1629. Quarto.** Mi gr. 0,80 Dr. Corona; sotto, E F. Rv. Croce mauriziana in doppia cornice; sull'arco inferiore, C. CNI 94; Gamberini 37; MIR 798.

Molto Raro. SPL 150

MILANO



- 161 **Enrico III, IV e V di Franconia imperatori e re d'Italia, 1039-1125. Denaro scodellato.** Ag gr. 0,69 Dr. IMPERATOR. H / RIC / N. Iscrizione disposta su tre righe. Rv. MEDIOLANV. Croce entro cerchio perlinato. CNI 13/16 (Enrico II); Verri 52; MIR 46.

SPL 50



- 162 **Età comunale, monete a nome di Enrico Imperatore, dal sec. XII al sec. XIII. Grosso.** Ag gr. 2,07 Dr. IMPERATOR. Nel campo HE / RIC / N. Iscrizione disposta su tre righe. Rv. MEDIOLANV. Croce alla cui base sono posti due cunei. CNI 1/3; Cr. 11; MIR 56. Raro. Delicata patina. q. SPL

400

- 163 **Repubblica, 1250-1310. Ambrosino Grosso.** Ag gr. 2,85 Dr. MEDIOLANV. Croce patente. Rv. SCS AM - BR. Sant'Ambrogio, frontale e seduto su trono decorato da trifogli, regge pastorale e solleva la d. per benedire. CNI 6; Bell. 1/A; Crippa; MIR 65/1.

Rara. BB 300



- 164 **Ambrosino Grosso.** Ag gr. 2,88 Dr. MEDIOLANV. Croce patente. Rv. SCS - AMBROSIV'. Sant'Ambrogio seduto frontale in atto di benedire. MIR 65/1, Crippa 21/A, CNI cfr. 6, Biaggi 1424.

Bel BB 200

- 165 **Ambrosino piccolo.** Ag gr. 2,09 Dr. (trifoglio) MEDIOLANVM. Croce patente; agli angoli, quattro trifogli. Rv. S AMB - ROSIV. Sant'Ambrogio, frontale e seduto su trono decorato da trifogli, regge pastorale e solleva la d. per benedire; ai lati del nimbo, due piccole croci. Crippa 27/B; MIR 68/2. BB

100



166



167



- 166 **Enrico VII di Lussemburgo, Imperatore e Re d'Italia, 1310-1313.** *Ambrosino Grosso.* Ag gr. 3,28 Dr. hENRICVS REX. Croce accantonata da quattro trifogli. Rv. MEDIO - LANVN. San Ambrogio mitrato e nimbato, seduto di fronte, benedice con la mano d. e regge il pastorale con la s. CNI 9/13; Verri 93; Crippa 1/A; MIR 72/1. Raro. BB 250
- 167 **Azzone Visconti, 1329-1339.** *Grosso da 2 Soldi.* Ag gr. 2,74 Dr. A3O VICECOMES MEDIOLANVM. Croce gigliata in doppio quadrilobo ornata di quattro trifogli. Rv. S AMBR - OSIVS. Sant' Ambrogio, frontale e seduto su trono, regge pastorale e solleva la d. per benedire. MIR 87/1; Cr. 2. Gradevole patina. Bel BB 70



1,5:1



168



1,5:1

- 168 **Luchino e Giovanni Visconti, 1339-1349 o Giovanni Visconti solo, 1349-1354.** *Mezzo Ambrosino d'oro.* Au gr. 1,57 Dr. MEDIOLANVM. M gotica entro archi. Rv. S AMBROSIVS. Mezzo busto mitrato e nimbato entro cerchio perlinato. CNI 3-5; Crippa 1/A; Biaggi 1423 (Repubblica); MIR 96/1; Fried. 673. q. SPL 700



169



1,5:1



169

- 169 **Barnabò e Galeazzo II Visconti, Signori di Milano, 1354-1378.** *Pegione.* Ag gr. 2,63 Dr. BERNABOS 3 GALEAZ VICECOMITES. Biscia accostata da B - G, entro cornice quadrilobata con rosette agli angoli esterni. Rv. S AMBROSI - MEDIOLANV. S. Ambrogio imberbe, mitrato e nimbato, seduto di fronte con staffile e pastorale. CNI 36/40; Crippa 4/B; MIR 104/1. Bella patina. q. SPL 70



170



171



- 170 **Gian Galeazzo Visconti, I Duca di Milano, 1395-1402.** *Fiorino o ducato.* Au gr. 3,46 Dr. GALE - AZ - VICECO - M - B S. Il Duca a cavallo verso d., con spada sguainata. Rv. DOMINVS M - EDIOLANI 3C. Scudo sormontato da elmo coronato col cimiero del drago alato. Crippa 1; MIR 118; Fried. 676. Molto Raro. Taglio nel tondello, altrimenti q. SPL 2000
- 171 **Giovanni Maria Visconti, II Duca di Milano, 1402-1412.** *Grosso.* Ag gr. 2,40 Dr. IOhANES MARIA DVX MEDIOLANI. Biscia viscontea tra le iniziali I M in cornice. Rv. AMBROSIV - MEDIOLANI. Sant' Ambrogio seduto con staffile e pastorale: il Santo rappresentato con semplice camice con pallio. CNI 2/45; Crippa 2/D; MIR 134. Raro. Ribattiture, q. SPL 60



172

- 172 **Filippo Maria Visconti, III Duca di Milano, 1412-1447.** *Fiorino.* Au gr. 3,45 Dr. FILIPV M - ARIA A - GLV. Il duca in armatura, a cavallo verso d., con spada sguainata; gualdrappa e corazza ornate di biscia. Rv. DVX - MED - IOLA - NI 3 C. Stemma sormontato da cimiero con drago alato; ai lati, FI - MA, tutto entro cornice. Crippa 1b; MIR 150/3; Fried. 681. Raro. q. BB

800



173

1,5:1

173

- 173 *Grosso da Due Soldi.* Ag gr. 2,43 Dr. FILIPVVS MARIA DVX MEDIOLANI. Stemma con biscia viscontea ed aquila imperiale. Rv. S AMBROSIV - MEDIOLAN. Sant'Ambrogio seduto con staffile e pastorale. Crippa 3/c; Biaggi 1502; MIR 152/3. SPL

80



174

1,5:1

174

- 174 **Francesco Sforza, IV Duca di Milano, 1450-1466.** *Ducato.* Au gr. 3,47 Dr. (biscia) FRANCISChVS SFORTIA VIC. Busto a d., a testa nuda e corazzato. Rv. DVX MEDIOLANI AC IANVE D. Il duca in armatura, a cavallo al galoppo verso d., con corazza fregiata della biscia, la gualdrappa del cavallo è ornata con la biscia e la scopetta. Crippa 4; MIR 171/4; Fried. 683.

Raro. Di modulo largo, piacevole con lievi segni di usuale ribattitura solo in alto al rv. q. SPL
Ducato con i titoli di Milano e Signore di Genova. Coniato dopo il 1464, anno in cui Francesco Sforza entrò in possesso di Genova e della Corsica.

2750



175

- 175 **Galeazzo Maria Sforza, V Duca di Milano, 1466-1476.** *Testone.* Ag gr. 9,53 Dr. GALEAZ M SF VICECO DVX MLI QIT'. Busto corazzato a d.; dietro, borchia. Rv. PP ANGLE Q3 CO AC IANVE D. Stemma sormontato da cimiero coronato, ornato da drago crestato; ai lati, G3 - M e tizzoni ardenti con le secchie. CNI 48/71; Ravegnani Morosini 8; Crippa 6/A; MIR 201/2.

Patina intensa di monetiére. q. SPL

500



176 **Gian Galeazzo Maria Sforza con la reggenza di Ludovico Maria Sforza, 1480-1494.** *Testone.* Ag gr. 9,64 Dr. IO GZ M SF VICECO DVX MLI SX. Busto di Gian Galeazzo corazzato a d. Rv. LVDOVICVS PATRVVS GVBANANS. Busto di Ludovico Maria Sforza corazzato a d. Ravegnani Morosini 8; Crippa 3; MIR 221. Raro. Stupendi ritratti. SPL 2500



177 **Ludovico Maria Sforza detto il Moro, VII Duca di Milano, 1494-1499.** *Testone.* Ag gr. 9,59 Dr. Testina di Sant'Ambrogio LVDOVICVS M SF ANGLVS DVX MLI. Busto corazzato a d. Rv. Testina di Sant'Ambrogio P P ANGLE Q3 CO AC IANVE D 7C'. Stemma coronato, accostato da due tizzoni con le secchie. CNI 19/27; Ravegnani Mor. 5; Crippa 2; MIR 229. SPL 1500



178 **Luigi XII d'Orleans, Re di Francia e Duca di Milano, 1500-1513.** *Testone.* Ag gr. 9,61 Dr. LVDOVICVS D G FRANCORVM REX. Busto con berretto con gigli a d. Rv. ME - DIO - LAN - I D - V X. Ambrogio con lo staffile al galoppo con mantello svolazzante verso d.; sotto, stemma di Francia. Crippa 3/A; MIR 236/1. Molto Raro. Segnetti sul campo al dr. Intensa patina. q. SPL 3500



179 **Grosso regale da 6 Soldi.** Ag gr. 3,80 Dr. LVDOVICVS D G FRANCOR REX. Scudo di Francia coronato ed affiancato da due gigli. Rv. MEDIOLANI - DVX ET C. Sant'Ambrogio, mitrato e nimbatto, in cattedra, seduto di prospetto, stringe nelle mani staffile e pastorale. CNI 79/87; Crippa 6; MIR 239/1. Raro. q. BB 200



- 180 **Filippo II di Spagna, Duca di Milano, 1556-1598.** *Scudo d'oro del sole.* Au gr. 3,31 Dr. PHILIPPVS - REX ETC. Testa radiata a s.; sopra, sole. Rv. MEDIO - LANI DVX. Stemma ovale coronato inquartato con l'aquila e la biscia milanesi, dalla corona fuoriescono rami di palma e ulivo. CNI 271/278; Crippa 7; MIR 304; Fried. 718. Rara. Bello SPL 3000



- 181 *Doppia 1588.* Au gr. 6,47 Dr. PHI REX HISPANIAROM ET C. Busto radiato, drappeggiato e corazzato a d.; sotto, 1588. Rv. MEDIOL - ANI DVX. Stemma sormontato da corona da cui fuoriescono due rami. Crippa 4/E-2; MIR 301; Fried. 716. Rara. Appiccagnolo rimosso, BB 500



- 182 *Scudo d'argento 1588.* Ag gr. 31,80 Dr. PHILIPPVS REX HISPANIARVM. Busto corazzato a d., ai lati del busto, 15 - 88. Rv. DVX MEDIO LANI ETC. Stemma coronato. Crippa 13/D-1; MIR 308/14. Raro. BB 200

- 183 **Filippo IV di Spagna, Duca di Milano, 1621-1665.** *Ducatone 1622.* Ag gr. 31,66 Dr. PHILIPPVS IIII REX HISP. Busto radiato, paludato e corazzato a d., con colletto a doppia pieghettatura, testina sul petto, spallaccio con testa leonina; sotto, 1622. Rv. MEDIOLAN - DVX ET C. Stemma ornato, chiuso in alto da un motivo ornamentale e sormontato dalla corona. Crippa 8; MIR 361. Molto Raro. Bel BB 300



- 184 **Carlo II di Spagna, Duca di Milano, 1676-1700. Filippo 1676.** Ag gr. 27,58 Dr. CAROLVS II REX HISPANIARVM. Busto corazzato a d. Rv. MEDIOLANI DVX ET C. Stemma spagnolo coronato e caricato delle armi di Milano. Crippa 3; MIR 387/1. Raro. Più di BB 200



- 185 **Maria Teresa d'Asburgo, Imperatrice e Duchessa di Milano, 1740-1780. 20 Soldi 1771.** Ag gr. 3,73 Dr. M THERES D G R IMP H & B REG A A. Testa nuda a d.; sotto, 1771. Rv. MEDIOL - DVX ETC. Stemma coronato tra due rami di palma. CNI 73/74; Crippa 8/A; MIR 425/1. Molto Raro. Bei fondi e delicata patina. SPL 100
- 186 **Sestino 1777.** Æ gr. 1,16 Dr. Stemma coronato bipartito con aquila e biscia. Rv. UN / SESTINO / 1777. MIR 443/1; CNI 102; Cr. 46/A. Raro. FDC 80
- 187 **Giuseppe II d'Asburgo Lorena, 1780-1790. Sovrana 1789.** Au gr. 11,03 Dr. IOSEPH II D G R IMP S A GE HIE HV BO REX. Testa laureata a d. Rv. ARCH AVST DVX BVRG LOTH BRAB COM FLAN 1789. Stemma coronato e circondato dal Collare del Toson d'Oro. CNI 55; Cr. 13/F; MIR 455/6; Fried. 279. Tracce di limatura sul bordo, BB 400



- 188 **Crocione 1787.** Ag gr. 29,38 Dr. IOSEPH II D G R I S A GER HIE HVN BOH REX. Testa laureata a d. Rv. ARCH AVST DVX BVRG LOTH BRAB COM FLAN 1787. Croce di Borgogna al centro accantonata dalle corone di Austria, Ungheria e Boemia. CNI 47; Cr. 17b; MIR 459/2. Molto Raro. BB/SPL 150
- 189 **1/2 Crocione 1789.** Ag gr. 14,57 Dr. IOSEPH II D G R I S A GER HIE HVN BOH REX. Testa laureata a d. Rv. ARCH AVST DVX BVRG LOTH BRAB COM FLAN 1789. Croce di Borgogna al centro accantonata dalle corone di Austria, Ungheria e Boemia. Crippa 18C; MIR 459/3. Raro. BB 50



190 *Lira del giuramento 1781.* Ag gr. 6,23 Dr. IOS II D G R I S A G H B R A A D M E D E T M A N T. Busto laureato a d. Rv. LONGOBARD / FIDES / SACRAMENTO / FIRMATA / DIE 25 IULII / 1781. Iscrizione disposta su sei righe. CNI 8; Crippa 10; MIR 453. Rara. Conservazione eccezionale. FDC 500



191 *Mezza Lira del giuramento 1781.* Ag gr. 3,12 Dr. IOS II D G R I S A G H B R A A D M E D E T M A N T. Busto laureato a d. Rv. LONGOBARD / FIDES / SACRAMENTO / FIRMATA / DIE 25 IULII / 1781. Iscrizione disposta su sei righe. CNI 9; Crippa 11; MIR 454. Rara. FDC 500



192 **Francesco I (II) d'Asburgo Lorena, Duca di Milano e Mantova, 1792-1800.** *Sovrana 1796.* Au gr. 10,92 Dr. FRANCISC II D G R I M P S A G E H I E H V B O R E X. Testa laureata a d. Rv. ARCH AVST DVX BVRG LOTH BRAB COM FLAN 1796. Stemma coronato e circondato dal Collare del Toson d'Oro. Crippa 6F; MIR 471/6; Fried. 741a. Tracce di appiccagnolo, BB 500

193 *Sovrana 1800.* Au gr. 11,05 Simile a precedente. Crippa 2B; MIR 471/6; Fried 741a. Non Comune. Lievemente spazzolata, q. SPL 700



194 *Crocione 1794.* Ag gr. 29,24 Dr. FRANCISC II D G R I S A G E R H I E H V N B O H R E X. Testa laureata a d. con lunga capigliatura. Rv. ARCH AVST DVX BVRG LOTH BRAB COM FLAN 1794. Croce di Borgogna, col Toson d'oro, accantonata dalle corone d'Austria, Ungheria e Boemia. Crippa 7C; MIR 472/3. q. SPL 100



- 195 *Crocione 1796.* Ag gr. 29,46 Simile a precedente. CNI 18; Cr. 7/e; Gig. 13; MIR 472/5. SPL/q. FDC 250
 196 *Crocione 1800.* Ag gr. 29,35 Simile a precedente. Crippa 3C; MIR 476/3. Non Comune. BB 70



- 197 **Repubblica Cisalpina, 1800-1802.** *Scudo da 6 Lire (1799-1800) a. VIII.* Ag gr. 23,04 Dr. ALLA NAZ FRAN - LA REP CISAL RICONOSCENTE. Allegoria della Francia, seduta, e della Repubblica Cisalpina, in piedi. Rv. Valore e data tra rami di quercia. CNI 1; Cr. 1; Pag. 8; Gig. 1. Delicata patina di moneta. SPL 650
I disegni del Dr. di questa moneta sono opera del pittore Andrea Appiani; la data posta nella legenda al centro del Rv. (27 pratile anno VIII) sta ad indicare al commemorazione dell'armistizio di Alessandria del 16 giugno 1800 e quindi della liberazione della Lombardia.
 198 *Scudo da 6 Lire (1799-1800) a. VIII.* Ag gr. 22,99 Come precedente. Rv. Valore tra rami di quercia. Pag. 8; Crippa 1; Gig. 1; MIR 477. Raro. Bella patina di moneta. BB/SPL 500



- 199 *30 Soldi a. IX (1801), busto medio.* Ag gr. 7,27 Dr. Busto della Repubblica Cisalpina a d. Rv. Iscrizione disposta su 5 righe. Pag. 9; Crippa 2; Gig. 2; MIR 478. Non Comune. Lieve patina. q. FDC 250
 200 *30 Soldi a. IX (1801), busto medio.* Ag gr. 7,32 Simile a precedente. Pag. 9; Crippa 2; Gig. 2; MIR 478. Usuali striature di coniazione. Più che SPL 100



- 201 **I° Repubblica Italiana, 1802-1805. Progetto del Soldo da Denari 10 anno III (1804).** Stagno ramato gr. 10,21 Dr. REPUBBLICA ITALIANA. Bilancia sovrapposta a spada e ramo di palma decussati; sotto, 1804 III. Rv. Valore entro corona di quercia. Pag. Prove 461; Crippa 19. Raro. FDC 300



- 202 **Napoleone I Re d'Italia, 1805-1814. 20 Lire 1808, I Tipo.** Au Dr. Testa nuda a s. Rv. Stemma coronato su padiglione sorretto da alabarde con puntali aguzzi. Pag. - ; Gig. 83; Fried. 6. Rarissimo. Colpetti al bordo. Piacevole BB 1200
Si differenzia principalmente per il bordo sottile, a tratti inesistente, e per la testa decisamente diversa; inoltre, la zigrinatura del bordo è più larga di quella presente negli esemplari del secondo tipo.
- 203 **20 Lire 1810, II Tipo puntali aguzzi.** AU gr. 6,36 Dr. Testa nuda a d. Rv. Stemma coronato su padiglione sorretto da alabarde decussate con puntali aguzzi. Pag. 20; Gig. 86; Fried. 7. BB 300
- 204 **20 Lire 1814, II Tipo puntali sagomati.** Au gr. 6,38 Simile a precedente. Pag. 24a; Gig. 93; Fried. 7. Raro. Colpetti. BB 350



- 205 **5 Lire 1808, I Tipo, puntali aguzzi.** Ag gr. 24,94 Dr. Testa nuda a s. Rv. Stemma coronato su padiglione sorretto da alabarde. Pag. 26; Gig. 97b. Più che SPL/q. FDC 1000
Cifre della data spaziate.



206



207 1,5:1



207



- 206 5 Lire 1809, II tipo, puntali aguzzi. Ag gr. 24,89 Dr. Testa nuda a d. Rv. Stemma coronato su padiglione sorretto da alabarde decussate con puntali aguzzi. Pag. 27a; Gig. 104. Piacevole. BB/SPL 100
- 207 5 Lire 1812, II tipo, puntali aguzzi. Ag gr. 24,90 Simile a precedente. Pag. 30; Gig. 112. Patina di medagliere, più di SPL 350



208



209



- 208 2 Lire 1807, I Tipo cifre della data strette. Ag gr. 9,75 Dr. Testa nuda a d. Rv. Stemma coronato su padiglione sorretto da alabarde decussate con puntali aguzzi. Pag. 33; Gig. 125. Rara. q. BB 80
- 209 2 Lire 1807, I Tipo cifre della data spaziate. Ag gr. 9,93 Simile a precedente. Pag. 33aa; Gig. 125a. Molto Raro. Bel BB 150



210



212



211



- 210 Soldo 1811, II tipo. Cu gr. 10,20 Dr. Testa nuda a s. Rv. Corona ferrea radiata. Gig. 213. Colpo sul bordo, q. Spl 30
- 211 Francesco I (II) d'Asburgo Lorena, Re del Lombardo Veneto, 1815-1835. Sovrana 1831. Au gr. 11,28 Dr. Testa laureata a d. Rv. Aquila bicipite coronata. Pag. 104; Gig. 16; Crippa 1L; MIR 500/10; Fried. 741c. Rara. Lieve colpetto sul ciglio del bordo, q. SPL 600
- 212 Mezza Sovrana 1831. Au gr. 5,63 Dr. Testa laureata a d. Rv. Aquila bicipite coronata. Pag. 111; Gig. 24; MIR 502/3; Fried. 741d. Rara. Bello SPL 400



- 213 *Mezza Sovrana 1831.* Au gr. 5,55 Come precedente. Pag. 111; Gig. 24; Crippa 3C; MIR 502/3; Fried. 741d. Raro. BB 300
- 214 **Ferdinando I d'Asburgo Lorena, 1835-1848.** *Medaglia o "Zecchino" 1838 del Giuramento delle Province Lombarde.* Au gr. 3,48 Dr. FERDINANDVS I D G AVSTRIAE IMPERATOR LONGOB ET VENET REX. Testa laureata a d. Rv. AVITA ET AVCTA. La Corona Ferrea su legenda. CNI 9; Cr. 8/B; Horsky 3541; Gig. B; MIR 522/2. Raro. SPL/q. FDC 800
Per l'incoronazione a Milano di Ferdinando I d'Asburgo-Lorena.
- 215 *Medaglia o Gettone 1839 del Giuramento delle Province Lombarde.* Ag gr. 3,28 Simile a precedente. CNI 13; Cr. 8/D; Gig. D. q. FDC 60
Per l'incoronazione a Milano di Ferdinando I d'Asburgo-Lorena.



- 216 **Governo Provvisorio di Lombardia, 1848.** *5 Lire 1848 rami lunghi, base spessa e stella vicina.* Ag gr. 24,94 Dr. GOVERNO PROVVISORIO DI LOMBARDIA nel campo 5 LIRE ITALIANE tra due rami di lauro e di quercia. Rv. ITALIA LIBERA DIO LO VUOLE l'Italia con corona turrata sormontata da stella, stante di fronte e volta a d., solleva la mano s. e regge un'asta nella d.; in esergo, M. Pag. 213var; Gig. 3f; MIR Raro. Difetti al bordo q. SPL 100
- 217 *5 Lire 1848 rami corti, base spessa e stella vicina.* Ag gr. 24,95 Simile a precedente. Pag. 213var; Gig. 3c. Molto Raro. Colpetti al bordo. SPL 100
- 218 **Francesco Giuseppe I d'Asburgo Lorena, 1848-1866.** *Tallero della Lega 1858.* Ag gr. 18,48 Dr. Testa laureata a d. Rv. Aquila bicipite coronata con stemma d'Austria sul petto. Pag. 222; Gig. 71. Raro. Bello SPL 250

MODENA



- 219 **Cesare d'Este (Duca di Modena e Reggio), 1597-1628.** *Ongaro s. data.* Au gr. 3,37 Dr. CAESAR DVX MVT REG. Il Duca, coronato e stante regge scettro. Rv. NOBILITAS - ESTENSIS. Stemma coronato. Zocca 51; MIR 672; Fried. 763. Raro. BB 500

NAPOLI



- 220 **Roberto d'Angiò, 1309-1343.** *Gigliato.* Ag gr. 3,91 Dr. ROBERTVS DEI GRA IERL' ET SICIL' REX. Il re coronato seduto frontalmente, tra due protomi di leoni con scettro gigliato e globo crucigero. Rv. hONOR REGIS IUDICIU DILIGIT. Croce gigliata cantonata da quattro gigli. Pannuti Riccio 2; MIR 28. Patinata. BB 50
- 221 **Ferdinando I d'Aragona (Ferrante), 1458-1494.** *Coronato, sigla B.* Ag gr. 3,68 Dr. FERDINANDVS D G R SICI IER VN. Croce potenziata rigata; sotto, B Rv. CO - RONATVS Q LEGITIME CERTAV. Scena dell'Incoronazione. Pannuti Riccio 12; MIR 66/2. Bel BB 150



- 222 *Coronato, sigla M.* Ag gr. 3,90 Dr. FERDINANDVS D G R SICI IER VN. Croce potenziata rigata; sotto, m (Salvatore Miroballo, zecchiere). Rv. CORONATVS QVIA LEGITIME CERTA V. Scena dell'Incoronazione. Pannuti Riccio 12b; MIR 66/3. Bel BB 150
- 223 *Coronato.* Ag gr. 3,82 Dr. FERDINANDVS D G R SICI IER VG. Croce potenziata rigata. Rv. CORONATVS QA LEGITIME CERTAV. Busto del re coronato a d. Pannuti Riccio 15; MIR 68 (stile diverso). Raro. MB/BB 150



- 224 *Coronato.* Ag gr. 3,90 Dr. FERDINANDVS D G R SICILIE IE VN. Croce potenziata rigata. Rv. CORONATVS QA LEGITIME CERTA. Busto del re coronato a d. Pannuti Riccio 15; MIR 68. Raro. q. BB 150
- 225 *Coronato.* Ag gr. 3,95 Dr. FERDINANDVS D G R SICILIE IER VN. Croce potenziata rigata. Rv. CORONATVS QA LEGITIME CERTAV. Busto del re coronato a d. Pannuti Riccio 15; MIR 68. Raro con ritratto finissimo. q. BB 150



- 226 *Coronato, sigla A sotto la croce.* Ag gr. 3,98 Dr. FERDINANDVS D G R SICILIE IER VI. Croce potenziata rigata. Rv. CORONATVS QA LEGITIME CERTAVIT. Busto del re coronato a d. Pannuti Riccio 15a; MIR 68/1. Molto Raro. SPL 200



- 227 *Coronato, sigla C gotica sotto la croce.* Ag gr. 3,96 Dr. FERDINANDVS D G R SICILIE IERV. Croce potenziata rigata. Rv. CORONATVS QA LEGITIME CERTAVI. Busto del re coronato a d. Pannuti Riccio 15b; MIR 68/2. Molto Raro. Bel BB 150
- 228 *Coronato, sigla C gotica dietro il busto.* Ag gr. 3,95 Dr. FERDINANDVS D G R SICILIE IER VNG. Croce potenziata rigata. Rv. CORONATVS QA LEGITIME CERTAVI. Busto del re coronato a d. Pannuti Riccio 15i; MIR 68 var. Molto Raro. q. SPL 250



- 229 *Coronato, sigla C gotica sotto la croce e dietro il busto (?).* Ag gr. 3,46 Dr. FERDINANDVS D G R SICILIE IE V. Croce potenziata rigata. Rv. CORONATVS QA LEGITIME CERTAVIT. Busto del re coronato a d. Pannuti Riccio 15m var; MIR 68,12. Molto Raro. q. SPL 150



- 230 *Coronato, sigla C gotica sotto la croce e dietro il busto.* Ag gr. 3,63 Dr. FERDINANDVS D G R SICILIE IE V. Croce potenziata rigata. Rv. CORONATVS QA LEGITIME CERTAVI. Busto del re coronato a d. Pannuti Riccio 15m; MIR 68/12. Molto Raro. q. SPL 150
- 231 *Coronato, sigla C sotto la croce e dietro il busto.* Ag gr. 3,31 Dr. FERDINANDVS D G R SICILIE IER VN. Croce potenziata rigata. Rv. CORONATVS QA LEGITIME CERTAVI. Busto del re coronato a d. Pannuti Riccio 16b; MIR 68,16. Molto Raro. Tosato. q. SPL 150



- 232 *Mezzo Carlino o Armellino.* Ag gr. 1,76 Dr. FERRANDVS D G R SICILI. Stemma coronato ottagonale inquartato con le armi d'Aragona, Francia, Ungheria e Gerusalemme. Rv. SERENA OMNIA. Ermellino andante verso s. sormontato da rosetta; sopra, cartiglio con DECORVM; in esergo, una I tra due rosette. Pannuti Riccio 22c; MIR 74/1. Bel BB 100



- 233 **Alfonso I d'Aragona, 1442-1458. Carlino, sigla S.** Ag gr. 3,59 Dr. ALFONSVS D G R AR S CI V. Stemma inquartato di Ungheria, Gerusalemme, Aragona e Napoli. Rv. DNS M ADIVT ET EGO D I M. Il Re coronato seduto frontalmente. Pannuti Riccio 3e; MIR 54/6. Buon BB 70
- 234 *Carlino, sigla S.* Ag gr. 3,56 Simile a precedente. Pannuti Riccio 3e; MIR 54/6. Piacevole patina q. SPL 80



- 235 *Reale o Grossone.* Ag gr. 2,91 Dr. ALFONSVS DEI GRATIA REX. Busto coronato frontale. Rv. CILICIE CITRA ET VLTRA. Campo inquartato con le armi di Napoli e Aragona. Tipo CNI 209/212; Pannuti Riccio 7; MIR 57. Raro. Di bello stile. BB 200
Ritratto differente dal confronto con altri esemplari.
- 236 *Reale o Grossone.* Ag gr. 2,83 Dr. ALFONSVS DET GRATIA REX. Busto coronato frontale. Rv. CILICIE CITRA ET VLTRA. Stemma a tutto campo inquartato di Aragona e Napoli. CNI 214; Pannuti Riccio 7; MIR 57. Raro. Patinata. Bel BB 200



- 237 **Carlo V D'Asburgo, Re di Spagna, Sicilia, Napoli, 1516-1556, Imperatore, 1519-1556. Mezzo Ducato.** Ag gr. 14,80 Dr. CAROLVS V ROM IM. Busto laureato e corazzato, a d., con drappeggio sulla spalla s.; dietro, IBR in nesso. Rv. R ARAGO - VTRIVS. Stemma coronato caricato su aquila bicipite coronata, ad ali spiegate. CNI 259 var; Pannuti-Riccio 14/15; MIR 135. Raro. Splendido ritratto. Lieve spaccatura di conio a ore 5. q. SPL 450



- 238 *Tari, sigla R.* Ag gr. 6,02 Dr. CAROLVS IIII RO IM. Busto coronato a d.; dietro la nuca, R. Rv. R HISPAN VTRIUS SICI R R. Stemma inquartato coronato su aquila bicipite coronata. Pannuti Riccio 20b; MIR 139/1. Raro. Bel ritratto. q. SPL 250



- 239 **Filippo II di Spagna, Re di Napoli e di Sicilia, 1554-1598.** *Scudo 1582.* Au gr. 3,38 Dr. PHILIPP REX ARA VTRI Testa radiata a d., con drappeggio sulla spalla s.; dietro, GR in nesso / VP in nesso, capovolta (Germano Ravaschieri, maestro di zecca e Vincenzo Porzio, maestro di prova). Rv. SICILIAE HIERVSA Stemma coronato. CNI 1171; Pannuti-Riccio 5; MIR 168/3; Fried. 836a. Lievi graffiati al dr. q. SPL 1200

Maestro di Prova Gaspare Giuno attivo alla zecca di Napoli dal 1591 al 6 giugno 1609 e Maestro di Zecca Giovanni Antonio Fasulo; periodo di coniazione tra il 1594 ed il 1598.



- 240 *Ducato.* Ag gr. 27,99 Dr. PHILIP R ANG FRAN NEAP [...]. Busto corazzato a d., con drappeggio sulla spalla s.; dietro la nuca, IBR. Rv. HILARI / TAS / VNIVER / SA. Iscrizione disposta quattro righe, entro corona di foglie. Pannuti Riccio 2; MIR 158. Raro. Bel BB 500
- 241 *Mezzo Ducato 1575.* Ag gr. 14,79 Dr. PHILIPP D G R F X ARA VTRI. Busto radiato e corazzato a d., con drappeggio sulla spalla s. e maschera sulla lorica; dietro la nuca, GR in nesso; sotto il taglio del braccio, 1575. Rv. SICILIAE HIERVSA. Stemma coronato. Pannuti Riccio 19a; MIR 174/7. Raro. Stupendo ritratto, bella patina di monetiere. SPL 1000
- 242 **Carlo II di Spagna, Re di Napoli e Sicilia, 1665-1700.** *Tari 1687.* Ag gr. 5,63 Dr. CAROLVS II D G HISP NEAP REX. Stemma coronato inserito nel collare del Toson d'oro. Rv. HIS VICI - ET REGNO. Globo sormontato da cornucopia e un fascio littorio incrociati e corona; a s. AG/A. Pannuti Riccio 14; MIR 298/6. Bella patina intensa. q. FDC 100



- 243 **Carlo VI d'Asburgo, Imperatore d'Austria e re di Napoli 1711-1734.** *Grano 1719 (tracce di ribattitura).* Æ gr. 6,89 mm. 28,5 Dr. CAR VI DG ROM IMP S A. Busto laureato e corazzato a d. Rv. ET III HISPANIAR VTRIVSQ SICIL REX. Aquila bicipite coronata; sotto, 1719. Pannuti Riccio 24; MIR 329. Rarissima. Bel BB/q. SPL 7500
Di rara apparizione sul mercato numismatico.



- 244 **Carlo di Borbone, 1734-1759.** *Grano 1756.* Æ gr. 5,86 Dr. CAR D G UTR SIC ET HIER REX. Busto drappeggiato e corazzato, a d.; sotto, I A. Rv. HILA / RI / TAS entro cartella ornata; ai lati, M – M e sotto, 1756. Pannuti Riccio 51; MIR 343/2; Gig. 54. Raro. Buon BB 100



- 245 **Ferdinando IV (I) di Borbone, 1759-1816.** *6 Ducati 1772.* Au gr. 8,81 Dr. FERDIN IV D G SICILIAR ET HIE REX. Busto giovanile a d.; sotto, B P. Rv. HISPANIAR - INFANS 1772. Stemma coronato; ai lati, C/R - C. Pannuti Riccio 20 var.; Gig. 20a; Fried. 846. Patina rossa dell'oro. q. FDC 800



- 246 *6 Ducati 1773, sigle BP.* Au Dr. FERDINAN IV D G SICILIAR ET HIER REX. Busto infantile a d.; sotto, B P. Rv. HISPANIAR - INFANS 1773. Stemma ovale coronato; ai lati, C/R - C. Pannuti Riccio 21; MIR 357/4; Gig. 21. Usuali striature di conio ma stato zecca, FDC. MS64 - NGC 1000



- 247 **Giuseppe Napoleone Bonaparte, Re di Napoli, 1806-1808.** Piastra da 120 Grana 1807. Ag gr. 27,22 Dr. Testa nuda a s. Rv. Stemma coronato, caricato di scudetto coronato con aquila imperiale e triscele; ai lati, due sirene. Pannuti Riccio 2; Pag. 42; Gig. 2. Rara. Buon BB 300
- 248 **Ferdinando IV (I) di Borbone, 1759-1816.** Piastra da 120 Grana 1796. Ag gr. 27,25 Dr. FERDINAN IV D G SICILIAR ET HIE REX. Testa nuda a d.; sotto, P. Rv. HISPANIAR - INFANS 1796. Stemma coronato, accostato da festoni; ai lati, m / A - P. Sotto, nel giro, G 120 entro cartella. Pannuti Riccio 62; MIR 373/1; Gig. 61. Bel BB 70



- 249 **Piastra da 120 Grana 1805, capelli mossi, stemma grande.** Ag gr. 27,47 Dr. Busto drappeggiato a d., con capelli fluenti. Rv. Stemma coronato. Pannuti Riccio 9; Gig. 71. BB 70
- 250 **Gioacchino Napoleone Murat, 1808-1815.** Piastra da 12 Carlini 1810. Ag gr. 27,34 Dr. GIOACCHINO NAPOL RE DELLE DUE SICIL. Testa nuda a s. Rv. PRINCIPE E GRAND AMMIRAGLIO DI FRANCIA. Valore e data tra un ramo d'ulivo ed uno stelo di grano. Pag. 46a; Pannuti Riccio 2; Gig. 2c. Molto Rara. Piacevole. BB 300



- 251 **Piastra da 12 Carlini 1810.** Come precedente. Rv. PRINCIPE E GRAND' AMMIRAGLIO DI FRANCIA. Valore e data tra un ramo d'ulivo ed uno stelo di grano. Pag. 46a; Pannuti Riccio 2; MIR 434/1; Gig. 2a. Molto Rara. Delicata patina. q. FDC - MS63 - NGC 5000



252

- 252 **Ferdinando IV (I) di Borbone, 1816-1825.** *Mezza Piastra da 60 Grana 1818.* Ag gr. 13,47 Dr. Testa grande coronata a s.; sotto, la data. Rv. Stemma coronato con Collari. Pannuti Riccio 10; Gig. 11; MIR 463. Molto Rara. q. BB 80



253

- 253 **Ferdinando II di Borbone, 1830-1859.** *Piastra da 120 Grana 1846.* Ag Dr. Testa barbata a d.; sotto, la data. Rv. Stemma coronato. Pannuti Riccio 71; Gig. 72; MIR 501/6. Delicata patina di monetiere. FDC - MS65 -NGC 400



254



1,5:1



254

- 254 *10 Tornesi 1832, bordo liscio.* Æ gr. 31,36 Dr. Testa nuda a d. Rv. Corona reale e valore. Pag. 326/a; Gig. 183a. Raro. q. FDC/FDC 800



255



- 255 *10 Tornesi 1833.* Æ gr. 30,91 Come precedente. Pag. 326/c; Pannuti Riccio 182; MIR 518/5; Gig. 183a. Raro. Usuali difetti di conio al bordo. Bel BB 20



- 256 2 *Tornesi* 1843. Æ gr. 6,66 Dr. Testa nuda a d. Rv. Corona con indicazione di valore e data. Pag. 401/b; Pannuti Riccio 249; MIR 582/3 Gig. 251. FDC 100

PARMA



- 257 **Ferdinando I di Borbone, Duca di Parma Piacenza e Guastalla, 1765-1802.** *Mezza Doppia* 1788. Au gr. 3,47 Dr. FERDINANDVS I HISPAN INFANS. Testa a d. Rv. D G PARMAE PLAC ET VASTAL DVX 1788. Stemma sannitico coronato su rami di alloro. CNI 112; MIR 1066/3; Fried. 931. Molto Rara. Colpetto ore 6, Bel BB 600



- 258 *Mezza Doppia* 1792. Au gr. 3,44 Simile a precedente. CNI 112; MIR 1066/7; Fried. 931. Millesimo Molto Raro. BB 450



- 259 **Maria Luigia d'Austria, 1814-1847.** *5 Lire* 1815 *contromarca* con testa laureata di Napoleone al dr. Ag gr. 24,86 Dr. Busto diadematato a s. Rv. Stemma coronato su padiglione. Pag. 5; Gig. 5. Con contromarca. q. SPL 850



- 260 *2 Lire 1815*. Ag gr. 9,92 Dr. Busto diademato a s. Rv. Stemma coronato su padiglione. Pag. 8; Gig. 8.
Rara. Delicata patina, q. FDC 650

PIACENZA



- 261 *Anonime, sec. XVI. Sesino*. Mi gr. 0,83 Dr. FIDA - PLACENTIA. Donna seduta verso s. regge cornucopia. Rv. SA - ANTONINVS. Busto del santo a d. CNI 61/78 (Adriano VI); Munt. 5; B. 790.
Rarissimo. Legenda del rv. scentrata. MB 100

PONTE DELLA SORGA



- 262 *Giovanni XXII (Jacques Arnaud d'Euse), 1316-1334. Grosso tornese*. Ag gr. 3,96 Dr. IOHES PAPA XXII COMES VENASINI. Il Papa in trono frontale, mano d. sollevata in benedizione, regge scettro. Rv. AGIM TIBI GRA OMNIPOTENS DEVS. Croce gigliata. Munt. 7; B. 176.
Raro. Bella patina antica. Bel BB 800



- 263 *Denaro. Æ gr. 0,64 Dr. IOHES PAPA XXII*. Testa mitrata. Rv. COMES VENASINI. Croce patente. Munt. 7; B. 176.
Estremamente Rara. Buon BB 1200

RAVENNA



- 264 **Carlo Magno, 768-814. Denaro.** Ag gr. 1,41 Dr. + CARLVS REX F R. Monogramma entro cerchio perlinato. Rv. + ET LANG AC PAT ROM. Monogramma in caratteri greci entro cerchio perlinato. CNI 1 (Roma); Morrison-Grunthal 308. Estremamente Raro. Buon BB 5000
- Il monogramma del re in caratteri greci fa propendere per l'attribuzione alla zecca di Ravenna, città in cui la cultura greca-bizantina era ancora molto viva (cfr. M. Thomson, The monogram of Charlemagne in Greek in ANSMN 12, 1966 125-127).*

ROMA



- 265 **Senato romano, sec. XIV-XV. Ducato.** Au gr. 3,52 Dr. S PETRVS - ATOR VRBIS. San Pietro, stante verso s., porge il vessillo al senatore genuflesso; lungo l'asta del vessillo, rosetta. Rv. ROMA CAPVT M - VNDI. Il Redentore, circondato da stelle, entro aureola ellittica. Munt. 126; B. 150; Fried. 2. Più che SPL 500



- 266 **Ducato.** Au gr. 3,55 Simile a precedente. Munt. 112 var.; B. 149; Fried. 2; MIR 178/2. Raro. q. FDC 700



- 267 **Martino V (Oddone Colonna), 1417-1431. Bolognino romano.** Ag gr. 0,73 Dr. MARTINVS Q. Busto mitrato. Rv. S PETRVS. Le lettere URBI disposte a croce attorno a colonna coronata. Munt. 17; B. 273; MIR 280,1. BB 40



268



1,5:1



268

- 268 **Paolo II (Pietro Barbo), 1464-1471. Ducato.** Au gr. 3,48 Dr. PAVLVS P P - SECVNDVS. Stemma sormontato da triregno e chiavi decussate entro doppia cornice quadrilobata. Rv. S PETRVS - S - PAVLVS. I Santi stanti e frontali; in esergo, ROMA. CNI 16/27; Munt. 16; B. 401; Fried. 19. Raro. SPL 2000



269



1,5:1



269

- 269 **Alessandro VI (Rodrigo de Borja y Borja), 1492-1503. Doppio Grosso.** Ag gr. 6,37 Dr. ALEXANDER - VI PONT MAX. Stemma sormontato da triregno e chiavi decussate. Rv. ACCIPE CL - AVES R - EGNI CELORVM. Gesù consegna le chiavi a S. Pietro, genuflesso. CNI 41; Munt. 15; B. 531; MIR 521. Molto Raro. Bel BB 850

La legenda del rv. afferma che il Papato era stato dato loro da Dio e non dagli uomini. Pietro, apostolo, martire (venne crocifisso a testa in giù a Roma durante le persecuzioni neroniane), viene rappresentato con le due chiavi in mano o mentre genuflesso riceve da Gesù le chiavi, naturale segno iconografico per esprimere il potere di Pietro sulla Chiesa.



1,5:1



270



1,5:1

- 270 **Leone X (Giovanni de' Medici), 1513-1521. Giulio.** Ag gr. 3,81 Dr. LEO DECIMVS PONT MAX. Leone passante verso s. con una zampa su globo; in esergo, giglio (segno dei Consoli Fiorentini). Rv. S PETRVS - S PAVLVS. I Santi stantie frontali; sotto, nel giro, ROMA. Munt. 24; B. 642. Rara. Bella patina scura di monetiere. Buon BB 1500

Provenienza: ex Listino Ranieri 2007, numero 215. Leone X, nel gennaio del 1515, revocò la concessione dell'appalto della zecca alla Compagnia Fugger concedendola ai Consoli fiorentini, o Corporazione della nazione fiorentina residente a Roma, che contrassegnò le sue emissioni con il segno del giglio.



271



272



- 271 **Clemente VII (Giulio de' Medici), 1523-1534. Giulio.** Ag gr. 3,74 Dr. CLEMENS VII - PONT MAX. Stemma semiovale. Rv. S PETRVS - S PAVLVS. I Santi Apostoli nimbati e frontali; tra loro, tridente con due globetti (simbolo dello zecchiere); in esergo, ROMA. Munt. 54; B. 844; MIR 789,5.

Raro. BB

150

- 272 **Paolo III (Alessandro Farnese), 1534-1549. Scudo.** Au gr. 3,31 Dr. PAVLVS III - PONT MAX. Stemma semiovale, cimasa con palmetta. Rv. S PAVLVS VA - S ELECTIONIS. Figura del santo con spada eretta nella d. e libro sul fianco s. CNI 96; Munt. 31; B. 905; Fried. 65.

Schiacciatura di conio. q. SPL

600

Conii di Benvenuto Cellini.



1,5:1



273



274



1,5:1

- 273 **Marcello II (Marcello Cervini), Aprile-Maggio 1555. Giulio.** Ag gr. 2,65 Dr. MARCELLVS - II PONT MAX. Stemma sormontato da triregno e chiavi decussate. Rv. S PETRVS - ALMA ROMA. San Pietro stante con chiavi e libro; a d., nel giro, segno di Girolamo Ceuli zecchiere. CNI 23; Munt. 1; B. 1032.

Rarissimo. Conservazione inusuale. Buon BB

800

- 274 **Gregorio XIII (Ugo Boncompagni), 1572-1585. Testone.** Ag gr. 9,36 Dr. GREGORIVS XIII PONT M. Busto a d., con piviale. Rv. NVNQVAM - DEFICIET. Figura della fede con croce nella d. e tiara nella s. protesa. Munt. 53; B. 1162.

Raro. Conservazione inusuale. Buon BB

300

La legenda del rv. allude alla fede quale fuoco perpetuo.



275



- 275 **Urbano VIII (Maffeo Vincenzo Barberini), 1623-1644. Piastra a. XII.** Ag gr. 31,38 Dr. VRBANVS VIII PONT MAX. Busto a d., con piviale ornato a fiorami; sotto la troncatura del busto, GASP MOLO / F AN XII. Rv. VIVIT - DE - V - S. San Michele trafigge il drago; in esergo, RO (stemma) MA. CNI 444; Munt. 39; B. 1712.

q. SPL

1500

La stessa legenda e figurazione si trovano su alcune medaglie in argento e bronzo, autore Gaspare Molo (vedi Miselli 2001, pag. 238,247, 254, 271, 285 e 293/294.

"Di dimensioni cosmiche è la lotta di Michele contro Lucifero e il drago che lo impersona; essa già dal IX secolo diventa uno dei temi predominanti nelle raffigurazioni di Michele, simbolo vittorioso della lotta tra luce e tenebre" (vedi Schmidt, 1988, pag. 146/147).



276

- 276 *Testone 1625 a. II.* Ag gr. 9,57 Dr. VRBANVS VIII - PON MAX AN II. Stemma semiovale in cornice sormontato da triregno e chiavi decussate. Rv. Rv. QVI INGRESIT - SINE MACVLA. Porta Santa; nel vano, la Veronica; in esergo, 16 (armette Bonnani, Pagliari e Martelli) 25. CNI 99; Munt. 48; B. 1716. Buon BB 150



277

- 277 *Testone a. XIV.* Ag gr. 9,42 Dr. VRBAN VIII - PONT M A XIV. Busto a d., con camauro; sotto, G MOL. Rv. DEVS - VIVIT. San Michele trafigge lucifero. Munt. 81; B. 1729. Raro. SPL/q. FDC 2500
Provenienza: Numismatica Varesi, Asta 69 ANPB, lotto 835.



278

1,5:1

278

- 278 **Innocenzo XI (Benedetto Odescalchi), 1676-1689.** *Piastra 1684 a. IX.* Ag gr. 31,89 Dr. INNOCEN XI - PONT MAX A IX. Busto, a d., con camauro, mozzetta e stola ornata da fiorami; sotto il busto, HAMERANVS-F. Rv. DEXTERA / TVA DOMINE / PERCVSSIT / INIMICVM / 1684. Iscrizione disposta su cinque righe. CNI 81; Munt. 30; B. 2084. Insufficiente falla di conio al dr., dietro la nuca. Metallo lucente, q. SPL 500

Ricorda la vittoria (1684) riportata sui Turchi dal Duca Carlo di Lorena e dal Re polacco Giovanni Sobiescki sotto le mura di Vienna assediata. I Turchi lasciarono sul campo di battaglia 20000 uomini. Il Papa attribuì la vittoria alla speciale protezione della Madonna; fece deporre le bandiere strappate ai Turchi nel nuovo tempio che si chiamò appunto Santa Maria della Vittoria ed ordinò a perpetua riconoscenza che si celebrasse in tutta la Chiesa la festa del Nome di Maria nella domenica successiva alla festa della Natività della Vergine.



275



280



294



355



357



358





279

- 279 *Testone a. VII.* Ag gr. 9,10 Dr. INNOCEN XI - PON M A VII. Stemma sormontato da triregno e chiavi decussate. Rv. MELIVS / EST DARE / QVAM / ACCIPERE. Iscrizione disposta su quattro righe entro cartella. Munt. 64; Berm. 2102.

Lieve patina. Più di SPL

250



280



1,5:1



280

- 280 **Alessandro VIII (Pietro Ottoboni), 1689-1691.** *Piastra 1690 a. I.* Ag gr. 32,03 Dr. ALEXANDER VIII PONT MAX A I. Busto a d., con camauro, mozzetta e stola decorata con imprese araldiche; sotto il taglio del braccio, HAMERANVS F. Rv. LEGIONE AD BELLVM SACRVM INSTRVCTA. La Chiesa con triregno stante verso s., regge nella mano d. un tempio e nella s., un'insegna; in esergo, CICIC (armetta patrizi) CXC. CNI 26; Munt. 11; Spaziani Testa 111; B. 2173; D'Andrea 291.

Rara. Conservazione inusuale per il tipo, bella patina. Più di SPL

3500

Provenienza: ex Bank Leu 68, lotto 637.

La legenda del rv. "Allestita un'armata per la Guerra Santa" allude all'aiuto dato dal papa a Venezia per la Guerra di Negroponte del 1690 contro i Turchi, in occasione della quale furono inviate sette galere con 2000 fanti. "Per la legione addestrata alla guerra santa" traduce Trasatti (SN 1976, I, p. 11).



281



- 281 **Innocenzo XII (Antonio Pignatelli), 1691-1700.** *Piastra 1699 a. VIII.* Ag gr. 31,79 Dr. INNOCEN - XII PONT M A VIII. Busto, a d., con camauro, mozzetta e stola decorata con croce radiata; sotto, HAMERANVS F. Rv. EGREDIATVR POPVLVS ET COLLIGAT. La raccolta della manna nel deserto; in esergo, MDCIC e S V. CNI 120; Spaziani Testa 124; Munt. 17; B. 2226.

Rara. Sfogliatura di metallo al dr. q. SPL

900

Nel 1699 Innocenzo XII concesse lo sgravio di un grosso sulla gabella del macinato. La scena al rovescio di questa piastra allude alla felicità del popolo per l'esenzione ottenuta. La legenda al rv. riporta le parole di Dio a Mosè, allusive alla manna.



1,5:1



282



1,5:1



- 282 **Clemente XI (Gian Francesco Albani), 1700-1721. Mezzo scudo d'oro a. XVII.** Au gr. 1,68 Dr. CLEM XI - P M A XVII. Busto a d., con camauro, mozzetta e stola decorata con arabeschi; sotto il taglio del busto, H. Rv. S PETRVS - APOST. Mezzo busto di San Pietro, retrospiciente. CNI.212; Munt. 29; B. 2367; Fried. 189. Raro. Fondi lucenti. Più che SPL/q. FDC

750



283



284



- 283 **Piastra 1704 a. IV.** Ag gr. 31,80 Dr. CLEMENS XI - PONT M AN IV. Stemma sormontato da triregno e chiavi decussate con cordoni e fiocchi; mascherina in cimasa. Rv. (stella) VIDERVNT • OCVLI • MEI • SALVTARE • TVVM •. Presentazione di Gesù al tempio: il Bimbo raggiante in braccio a Simeone; a d., la Madonna, genuflessa con San Giuseppe; a s., la profetessa Anna con due angeli inginocchiati; in esergo, 1704. CNI 48; Munt. 43; Spaziani Testa 135; MIR 2262/1; B. 2380; D'Andrea 351. Rara. q. SPL

700

Fu fatta coniare in onore della Purificazione di Maria Vergine per aver salvato Roma dal terremoto (1702).

- 284 **Piastra a. VI.** Ag gr. 31,80 Dr. CLEMENS XI - PONT M A VI. Stemma con testina in cimasa, sormontato da triregno e chiavi decussate; sotto, nel giro, E - H. Rv. Il Pontefice seduto sul trono, verso d., circondato da cardinali e corte. Munt. 45; MIR 2264/2; B. 2382.

Rara. Foro abilmente otturato. SPL

400



285



1,5:1



285

- 285 **Mezza Piastra a. VIII.** Ag gr. 15,89 Dr. CLEMENS XI - P M AN VIII. Stemma trilobato in cornice, chiavi con impugnatura ovale. Rv. FIAT PAX / IN VIRTUTE / TVA. Iscrizione disposta su tre righe entro cartella chiusa. Munt. 54; MIR 2278/1; B. 2389. Rara. SPL

300

La legenda al rv. si riferisce alla guerra di successione spagnola (1713).



- 286 *Testone 1702 a. II.* Ag gr. 9,12 Dr. CLEMENS XI - PONT M A II. Stemma sormontato da triregno e chiavi decussate. Rv. IMPERAT AVT SERVIT 1702. Tavolo su predella con sacchetti di monete e monete sparse. Munt. 67; MIR 2281/1; Berm. 2400. Raro. Bella patina. Fondi brillanti, più che SPL 450
- La traduzione della legenda del rv. è il denaro comanda o serve.*
Orazio, Epistole, I, 10, 47: Imperat aut servit collecta pecunia cuique ("Il denaro accumulato è padrone o è schiavo di ognuno").
Monti (PNS 1873, II, pag. 89) riporta: "la moneta comanda o ubbidisce secondoché l'uomo o per avarizia le si sottomette o per liberalità ne fa uso e la gode".



- 287 *Testone a. VII.* Ag gr. 9,68 Dr. CLEMENS XI - P M ANN VII. Stemma oblungo sormontato da triregno e chiavi decussate. Rv. A DEO ET - PRO DEO. Donna con in braccio un bimbo, tra due fanciulli che versano monete da due cornucopie (allegoria della Carità). Munt. 59; MIR 2290/1; B. 2393. Raro. q. SPL 250
- "Da Dio e per Dio". La ricchezza viene da Dio e sia per Dio.*



- 288 *Giulio a. XIX.* Ag gr. 3,02 Dr. CLEMENS XI - P M AN XIX. Stemma sormontato da triregno e chiavi decussate. Rv. PRVDENTIA / PRETIOSIOR / EST / ARGENTO. Iscrizione disposta su quattro righe entro cartella a volute ed intagli, chiusa in alto da maschera con conchiglia e in basso da armetta (Ricci). Munt. 104; B. 2415. Falla di conio a ore 13. SPL 80
- 289 **Benedetto XIII (Pier Francesco Orsini), 1724-1730. Grosso del Giubileo 1725 a. I.** Ag gr. 1,25 Dr. BENED XIII P M AN I. Stemma sormontato da triregno e chiavi decussate. Rv. AN IVBIL - MDCCXXV. La Porta Santa. Munt. 11; B. 2568. Raro. Bella patina. SPL 80



290 **Clemente XII (Lorenzo Corsini), 1730-1740. Zecchino s. data.** Au gr. 3,36 Dr. CLEMENS - XII - P M. La Chiesa velata, col capo raggiante, seduta di fronte sulle nuvole, tiene nella mano d. le chiavi e nella s. un tempietto. Rv. DEDIT - PIGNVS. Stemma sormontato da triregno e chiavi decussate; sopra, Colomba dello Spirito Santo. Munt. 7; B. 207; Fried. 222. Bel BB 350

291 *Zecchino 1738.* Au gr. 3,39 Simile a precedente. Munt. 33; B. 2607; Fried. 222. Frattura di conio al bordo. Bel BB 250



292 *Mezza Piastra a. V.* Ag gr. 14,56 Dr. CLEMENS XII - PONT M AN V. Stemma sormontato da triregno e chiavi decussate. Rv. FRVSTA / VIGILAT / QVI / CVSTODIT. Iscrizione disposta su quattro righe entro cartella ornata chiusa in alto da maschera e in basso da armetta Casoni. Munt. 21; B. 2618. Bella patina. SPL 300

Cfr. Salmi, 126, 1: "Nisi Dominus custodierit civitatem, frustra vigilat qui custodit eam" ("Se il Signore non custodirà la città, invano vigila chi la custodisce").

293 *Mezza Piastra a. IV.* Ag gr. 14,30 Dr. CLEMENS XII - P M A IV. Stemma sormontato da triregno e chiavi decussate. Rv. FRVSTA / VIGILAT / QVI / CVSTODIT. Iscrizione disposta su quattro righe, entro cartella. Munt. 20; B. 2618. BB 100



294 *Testone 1735 a. V.* Ag gr. 8,34 Dr. CLEMENS - XII P M AN V. Busto a s. con camauro, mozzetta e stola. Rv. PRAESIDIUM - ET DECVS. San Andrea Corsini inginocchiato verso s., dinanzi a un angelo che gli offre la mitria; in esergo, MDCC stemma XXXV; ai lati, O - H. Munt. 33; B. 2630. Raro. Fondi lucenti. SPL 500



295 **Sede Vacante (Cam. Card. Annibale Albani), 1740. Mezzo Zecchino 1740.** Au gr. 1,79 Dr. SEDE VACAN - TE 1740. La Religione sulle nubi. Rv. VENI SAN - SPIRITVS. Stemma ovale sagomato sormontato da padiglione e chiavi decussati; sopra, Colomba radiante. Munt. 6; B. 2715; Fried. 228. Raro. q. FDC 800



- 296 **Benedetto XIV (Prospero Lorenzo Lambertini), 1740-1758. Zecchino 1743.** Au gr. 3,41 Dr. BENE XIV - P M 1754. La Chiesa velata, col capo raggianti, seduta di fronte sulle nuvole, tiene nella mano d. le chiavi e nella s. un tempietto. Rv. REPENTE - DE COELO. Stemma sormontato da triregno e chiavi decussate; sopra, la Colomba dello Spirito Santo raggianti. CNI 316; Munt. 19e; B. 2729; Fried. 231. Bello SPL 400
- 297 *Zecchino 1744.* Au gr. 3,40 Simile a precedente. CNI 127; Munt.12; B. 2729; Fried. 231. Più che SPL 500



- 298 *Zecchino 1750 anno Giubilare.* Au gr. 3,40 Simile. CNI 264; Munt. 18; B. 2730; Fried. 231. Raro. Più che SPL 500



- 299 *Mezzo Zecchino 1740 a. I.* Au gr. 1,65 Dr. BEN XIV P M - A I - 1740. La Chiesa velata, col capo raggianti, seduta di fronte sulle nuvole, tiene nella mano d. le chiavi e nella s. un tempietto. Rv. REPENT - DE CAELO. Stemma sormontato da chiavi decussate. Munt. 22; B. 2732; Fried. 232. q. BB 150



- 300 *Mezzo scudo d'oro.* Au gr. 0,93 Dr. BEN / XIV. Iscrizione su due righe tra rami di palma e chiavi decussate. Rv. S - PETRVS. Busto nimato dell'Apóstolo a d. Munt. 36; B. 2735; Fried. 233. Buon BB 150



304



305

- 304 *Grosso 1758*. Ag gr. 1,29 Dr. Stemma sormontato da chiavi decussate. Rv. Iscrizione. Munt. 27; B. 2903. BB 50
- 305 **Sede Vacante (Cam. Card. Carlo Rezzonico), 1769. Giulio 1769**. Ag gr. 2,57 mm. 34,6 Dr. SEDE VACAN - TE MDCCLXIX. Stemma ovale sagomato del Cam. Card. Carlo Rezzonico caricato su croce di S. Stefano sormontato da cappello cardinalizio, padiglione e chiavi decussate. Rv. VENI SANCTE SPIRITVS. La Colomba raggianti dello Spirito Santo. Munt. 3; B. 2926. Raro. BB 100



1,5:1



306



1,5:1

- 306 **Clemente XIV (Gian Vincenzo Antonio Ganganelli), 1769-1774. Zecchino 1770 a II**. Au gr. 3,45 Dr. CLEM XIV - PONT M A II. Stemma sormontato da triregno e chiavi decussate. Rv. FIAT PAX IN VIR - TV - TE TVA - 1770. La Chiesa velata, col capo raggianti, seduta di fronte sulle nuvole, tiene nella mano d. le chiavi e nella s. un tempietto. Munt. 1a; B. 2928; Fried. 240. FDC 500



1,5:1



307



1,5:1

- 307 **Sede Vacante (Cam. Card. Carlo Rezzonico), 1774. Zecchino 1774**. Au gr. 3,43 Dr. SEDE VACANTE. Stemma sormontato da cappello cardinalizio, chiavi decussate, galero e colomba. Rv. VENI LVMEN - COR - DIVM - 1774. La Chiesa, col capo raggianti, seduta su nubi. Munt. 1; B. 2945. Molto Raro. SPL 1500



308



- 308 **Pio VI (Giannangelo Braschi), 1775-1799. Mezzo Scudo 1777 a. III**. Ag gr. 13,18 Dr. PIVS SEXTVS - PONT M A III. Busto a d., con mozzetta e stola decorata. Rv. AVXILIVM - DE - SANCTO - 1777. La Chiesa sulle nubi; sotto, armetta. Munt. 23; B. 2980. Raro. q. SPL 300



- 309 **Prima Repubblica Romana, 1798-1799. Scudo romano.** Ag gr. 26,07 Dr. REPUBBLICA - ROMANA. La Libertà stante di fronte, volta a s., poggia la mano d. su fascio littorio al suo fianco e nella s. regge una lancia capovolta sormontata da pileo; sulla linea dell'esergo, T·MERCANDETTI (Tommaso Mercandetti incisore). Rv. SCVDO / ROMANO. Iscrizione disposta su due righe entro corona di quercia. Pag. 1; Bruni 1; Gig. 1. BB 300
- 310 *Scudo romano.* Ag gr. 26,23 Come precedente. Pag. 1; Bruni 1; Gig. 1. Patina. BB 350



- 311 **Pio VII (Barnaba Chiaramonti), 1800-1823. Doppia (1803-1804) a. IV.** Au gr. 5,47 Dr. Stemma sormontato da triregno e chiavi decussate. Rv. San Pietro nimbo seduto di fronte sulle nubi, benedice con la d. e tiene chiavi con la s.; in esergo, stemma. Munt. 1c; Pag. 54a; Gig. 4; Fried. 248. Rara. SPL 400



- 312 *Scudo 1815 a. XVI (caratteri più piccoli).* Ag gr. 26,31 Dr. PIVS VII • - PONT • M • A • XVI •. Stemma Chiaramonti in cornice sormontato da triregno e chiavi decussate. Rv. AUXILIUM - DE - SANCTO - 1815 •. La Santa Chiesa velata, col capo raggianti, seduta su nubi tiene le chiavi e un piccolo tempio a cupola. Pag. 106a var.; Gig. 27a; B. 3222. Raro. Bel BB/q. SPL 150
- 313 **Napoleone I Imperatore, 1804-1814 e 1815. 5 Franchi 1812 Roma.** Ag gr. 24,60 Dr. Testa laureata a d. Rv. Valore nel campo entro corona di lauro. Pag. 84; Gig. 30. Raro. BB 300



314 **Pio VIII (Francesco Saverio Castiglioni), 1829-1830. 30 Baiocchi o Testone 1830.** Ag gr. 7,91 Dr. PIVS VIII PON - MAX ANNO II. Busto a d. con zucchetto, mozzetta e stola. Rv. S EXUPERANTIVS EP - S SPERANDIA VIRG. I Santi con pastorale e crocetta. Munt. 2; Pag. 146; Gig. 3; B. 3266. Raro. Patina di monetiere. q. FDC

250

Questa moneta vuole commemorare I patroni di Cingoli, S. Esuperanzio e S. Sperandio, città natale di Pio VIII.



315 **Leone XII (Annibale Sermattei della Genga), 1823-1829. Scudo 1825 a. III.** Ag gr. 26,42 Dr. LEO XII PON • - MAX • ANNO III. Busto a s., con zucchetto, mozzetta e stola decorata con croce e aquila coronata; sotto la troncatura della spalla, G • CERBARA. Rv. AVXILIVM - DE - SANCTO - 1825. La Santa Chiesa velata, col capo raggianti, seduta su nubi tiene le chiavi e un piccolo tempio a cupola. Pag. 117; Gig. 9; B. 3255. Lieve patina iridescente. q. FDC

1000



316 **Gregorio XVI (Bartolomeo Alberto Cappellari), 1831-1846. Scudo 1831 a. I.** Ag gr. 26,36 Dr. GREGORIVS XVI - PON MAX AN I. Busto a s., con zucchetto mozzetta e stola Rv. LV MEN AD REVELATIONEM GENTIVM. San Simeone con Sant'Anna riceve il Bambino dalla Vergine con San Giuseppe. Munt. 6; Pag. 198; Gig. 61. Colpetti. Più di BB

80

La legenda del rv. è la citazione della parte conclusiva del cantico di Simeone contenuto nel Vangelo di Luca. Il sacerdote durante l'episodio della presentazione di Gesù al Tempio, riconosce la funzione salvifica di Cristo e chiede congedo a Dio esclamando: "Ora lascia, o Signore, che il tuo servo vada in pace secondo la tua parola perché i miei occhi han visto la tua salvezza, preparata da te davanti a tutti i popoli, luce per illuminare le genti e gloria del tuo popolo Israele". Cfr. Luca, 2, 30-32.



- 317 **Sede Vacante (Cam. Card. Tommaso Riario Sforza), 1846.** *Scudo Romano 1846.* Ag gr. 26,76 Dr. SEDE VACANTE - MDCCLXXXVI. Stemma Riario Sforza a targa sagomata sormontato da croce, galero, chiavi decussate, e padiglione. Rv. NON RELINQVAM VOS ORPHANOS. Colomba dello Spirito Santo raggiante. Munt. 2; Pag. 192; Gig. 2; B. 3295. Rara. Colpetti al bordo, BB 200
Al rv. la legenda viene tradotta in "non vi lascerò orfani", Giovanni, 14, 18, una chiara invocazione per il Conclave.
- 318 *Scudo Romano 1846.* Ag gr. 26,83 Come precedente. Munt. 2; Pag. 192; Gig. 2; B. 3295. Raro. Difetti al bordo. Più che SPL 500
Al rv. la legenda viene tradotta in "non vi lascerò orfani", Giovanni, 14, 18, una chiara invocazione per il Conclave.



- 319 **Pio IX (Giovanni Maria Mastai Ferretti), 1846-1878.** *20 Lire 1866 a. XXI, busto piccolo.* Au gr. 6,43 Dr. Busto a s., con zucchetto. Rv. Valore e data entro corona. Pag. 529; Gig. 266; Fried. 280. Raro. SPL 350
- 320 *20 Lire 1867 a. XXII, busto medio.* Au gr. 6,44 Dr. PIVS IX PON - MAX A XXII. Busto a s. con zucchetto, mozzetta e stola. Rv. STATO PONTIFICIO. Valore e data entro corona. Munt. 41c; Pag. 531; Gig. 268; B. 3333. Colpetti al bordo, SPL 300



- 321 *20 Lire 1869 a. XXIV, busto grande.* Au gr. 6,43 Simile a precedente. Munt. 42b; Pag. 537; Gig. 273; B. 3334. Bello SPL 400



- 322 *10 Lire 1866 a. XXI.* Au gr. 3,20 Dr. PIVS IX PONT - MAX AN XXI. Busto a s., con zucchetto. Rv. STATO PONTIFICIO. Valore e data entro corona. Munt. 43; Pag. 540; Gig. 275; Fried. 281; B. 3335. Raro. BB 200
- 323 *10 Lire 1867 a. XXII.* Au gr. 3,21 Simile a precedente. Pag. 542; Gig. 277; Fried. 281. Rara. Minimi graffi nel campo. q. SPL 200



- 324 10 Lire 1869 a. XXIV. Au Simile a precedente. Pag. 543; Gig. 278.
Rarissima. Conservazione inusuale. q. FDC 550



- 325 5 Baiocchi 1853 a. VIII. Æ Dr. Stemma sormontato da triregno e chiavi decussate. Rv. Valore e data entro corona d'alloro. Pag. 484; Gig. 182; B. 3322.
FDC - MS64 RB - NGC 200



- 326 4 Soldi o 20 Centesimi 1869 a. XXIII. Æ Dr. Busto a s. con zucchetto, mozzetta e stola. Rv. Valore e data entro cerchio perlinato. Pag. 595; Gig. 322.
Conservazione eccezionale, FDC. - MS65+ RB - NGC 200



- 327 Leone XIII (Vincenzo Gioacchino Luigi Pecci), 1878-1903. 5 Lire 1878 "saggio". Ag gr. 25,28 mm. 38 Dr. LEO XIII PONTIFEX MAXIMUS ANNO I. Busto di scorcio verso d., con mozzetta e stola; sotto la troncatura del busto, SAGGIO. Rv. Stemma sormontato da tiara e chiavi decussate; sopra, Spirito Santo raggianti; ai lati, 5 - L; sotto tra ornati, (testina) 1878 B. Mont. 420. Rara. SPL 200
Coniata privatamente a Bruxelles.

CITTA' DEL VATICANO



328

328 **Pio XI (Achille Ratti), 1929-1938. 100 Lire 1930 a. IX.** Au gr. 8,77 Dr. Busto del Pontefice a d., con zucchetto e piviale. Rv. Cristo Re, con scettro, globo crucigero e putto inginocchiato con corona. Munt. 1a; Pag. 613; Gig. 2; Fried. 283. Rara. q. FDC 800



329

329 **Pio XII (Eugenio Pacelli), 1939-1958. Serie di 8 valori del 1945 a. VII, comprendente 10 e 5 Lire, 2 e 1 Lira, 50 e 20 Centesimi, 10 e 5 centesimi.** Ag. Ac e Ba. Gig. 133, 190, 209, 217, 225, 233 e 252. Rarissima. FDC 1000



330

1,5:1

330

330 **Medaglia s. data opus Heraeus.** Au gr. 7,90 mm. 22,7 Dr. PIUS XII / PONTIFEX MAXIMUS. Busto a s., con abito talare. Rv. OPUS JUSTITIAE PAX. Colomba con ramoscello d'ulivo; sotto, HAEREUS. SPL 300

ROMA



331 **Repubblica Italiana, dal 1946.** Serie 1946 comprendente 10 Lire, 5 Lire, 2 Lire e Lira. It Gig. 229, 277, 324 e 361. Rara. q. FDC 1000



332 **Serie 1947 composta da 10 Lire, 5 Lire, 2 Lire e Lira.** It Gig. 230, 278, 325 e 362. Rarissima. FDC 4000

SABBIONETA



- 333 **Vespasiano Gonzaga, 1541-1591.** *Bianco da 4 Soldi.* Mi gr. 4,75 Dr. VESPASIAN GC PRIN DVX M CO. Stemma coronato; i lati, M - S. Rv. AVE SACRA CRVX CHRISTI. Croce mauriziana in cornice quadrilobata. Magnaguti 39; MIR 928. Molto Raro. Bel BB 400

SAN MARINO



- 334 **Vecchia monetazione, 1864-1938.** *10 Lire 1925.* Au gr. 3,22 Dr. REPUBBLICA S MARINI. Tre torri pennute e cinta merlata. Rv. IN LIBERTATE - TE CONSTITUIT. San Marino stante e frontale, con squadra, martello e progetto; ai lati, valore. Pag. 349; Gig. 9. Raro. q. FDC 350



- 335 *10 Centesimi 1893, zecca di Roma.* Æ Dr. Stemma coronato tra un ramo di lauro e uno di quercia. Rv. Valore e data. Gig. 32; Pag. 372. Conservazione eccezionale. FDC - MS 65+RD - NGC 150



- 336 *10 Centesimi 1894, zecca di Roma.* Æ Simile a precedente. Pag. 372; Gig. 32. Conservazione eccezionale. FDC - MS 65 RD - NGC 150



337

- 337 5 Centesimi 1864, zecca di Roma. Æ Dr. Stemma coronato tra un ramo di lauro e uno di quercia. Rv. Valore e data tra due rami di lauro. Pag. 377; Gig. 37. Raro. SPL 70



338



- 338 5 Centesimi 1894, zecca di Roma. Æ Simile a precedente. Pag. 379; Gig. 39. Conservazione eccezionale. FDC - MS66 RB 100

SICILIA



339



1,5:1



340



1,5:1

- 339 **Al-Hakim, 996-1021. Robai.** Au gr. 1,03 Dr. Legenda cufica disposta su tre righe. Rv. Legenda cufica disposta su tre righe. Cfr. Spahr 16. BB 100
- 340 **Al-Mustansir, 1036-1094. Robai.** Au gr. 0,97 Dr. Legenda araba disposta su quattro righe. Dr. Legenda araba disposta su quattro righe. Spahr 36. BB 150



341



1,5:1



342



1,5:1



343

- 341 **Robai.** Au gr. 1,07 Dr. Legenda araba disposta su quattro righe. Dr. Legenda araba disposta su quattro righe. Cfr. Spahr 36f. BB 100
- 342 **Robai.** Au gr. 1,12 Dr. Legenda disposta su sei linee intersecate; attorno, sette globetti, tutto in un cerchio lineare. Dr. Legenda disposta su sei linee intersecate; attorno, sette globetti, tutto in un cerchio lineare. Spahr 41e; MIR 412. BB 100
- 343 **Ruggiero I Conte poi Gran Conte di Sicilia, 1072-1101. Tari.** Au gr. 0,94 Dr. Legenda cufica disposta su tre righe entro cerchio lineare. Rv. Grande T con asta terminante a freccia tra tre globetti; attorno, legenda cufica circolare. Spahr 9; MIR 421. BB 100



344 *Trifollaro, Mileto.* Æ gr. 10,48 Dr. [ROQ] - E - RIVS COME. Il Principe a cavallo verso s. con stendardo. Rv. [MARIA] - MATER DNI La Beata Vergine seduta a d. col Bambino. MIR 497; Biaggi 1583. Raro. bel BB 50

345 **Ruggero II, Re di Sicilia, 1130-1154.** *Ducale.* Ag gr. 2,01 Dr. IC XC RG - IN AETRNI. Busto frontale di Cristo con Vangelo. Rv. Re Ruggero, con corona di foggia bizantina, con pendenti e in abito gemmato, e il figlio, in tunica militare, reggono entrambi lunga croce greca su tre gradini; a s., R / DXAP; a d., R / RX / SCLS; al centro, AN / R / X. Spahr 72; MIR 342. Raro. BB 100



346 *Tari post riforma del 1140.* Au gr. 0,71 Dr. Globetto entro cerchio lineare; intorno, legenda cufica. Rv. IC - XC / NI - KA. Grande croce centrale su lunga asta e braccio superiore accostato da due globetti; intorno, legenda cufica. Sphahr 64. BB 100

347 **Federico II di Svevia, Imperatore e Re di Sicilia, 1197-1250.** *Multiplo di Tari.* Au gr. 3,12 Dr. Legenda pseudo-cufica. Aquila stilizzata e diademata verso d.; davanti e dietro la testa, gobetto, tutto entro cerchio lineare. Rv. Legenda pseudo-cufica. IC - XC / NI - KA. Croce teutonica, entro cerchio lineare. Spahr 72; MIR 67. Non Comune. Buon BB 250



348 *Denaro con FR.* Mi gr. 0,88 Dr. IMPERATOR. Nel campo le lettere FR. Rv. REX SICILIE. Croce patente. Spahr 109; MIR 271. SPL 50

349 **Manfredi, Re di Sicilia, 1258-1266.** *Multiplo di Tari.* Au gr. 3,07 Dr. Aquila stilizzata, ad ali spiegate. Rv. IC - XC / NI - KA. Croce teutonica, entro cerchio lineare. Tipo Spahr 184. Molto Raro. q. BB 500



350 **Ferdinando II d'Aragona, il Cattolico, 1479-1516.** *Trionfo.* Au gr. 3,48 Dr. FERDINANDVS D G R CASTELLE. Il Re seduto su trono di aquile regge con scettro e globo crucigero. Rv. FERDINANDVS D G R CASTELLE. Aquila coronata, ad ali spiegate, volta a s. Spahr 18; MEC 14; MIR 237; Fried. 659. Buon BB 1000



- 351 **Carlo V D'Asburgo, Re di Spagna, Sicilia, Napoli, 1516-1556, Imperatore, 1519-1556.** 4 Tari 1556. Ag gr. 11,66 Dr. CAROLVS V IMPERATOR. Busto coronato e corazzato a d.; sotto, valore. Rv. HIS D G REX SICILIAE 1556. Aquila coronata ad ali spiegate; ai lati, G - M. Spahr 170; MIR 287/2. Patina scura. q. SPL 200
- 352 *Tari, Messina.* Ag gr. 2,85 Dr. CAROLVS IMPERATOR. Busto coronato a s.; davanti, una crocetta. Rv. D G REX SICILIAE. Aquila coronata a d.; sotto le ali, B - N. Spahr 35; MIR 276/1. Rara. q. BB 70



- 353 **Filippo V di Borbone, 1700-1713.** *Medaglia 1711 opus J. Roettier.* Æ gr. 24,43 mm. 43 Dr. PHILIPPO V CATH FIDEI AC REGNORUM REPARATORI. Busto corazzato a d., con mantello e decorazione del Toson d'oro; sotto, JOR Rv. REGI SUO VICTORI AC TRIUMPHANTI AN 1711. S P Q P. Iscrizione disposta entro cartella con bordi a cartoccio, posta fra rami di palma e quercia intrecciati e sormontata da corona di alloro e aquila coronata. Siciliano 81. Molto Rara. BB 400
- Medaglia fatta coniare nel febbraio 1711, dal Senato Palermitano, per celebrare la Vittoria di Villavittiosa. Dal nostro punto di vista, considerata anche la scarsa produzione monetale del regnante sia per la Sicilia sia per Napoli, può essere circolata e "trattata" come una comune moneta.*



- 354 **Carlo di Borbone, 1734-1759.** *Doppia Oncia 1754.* Au gr. 8,77 Dr. CAROLVS D G SIC ET HIE REX. Busto drappeggiato e corazzato a d. Rv. HIS - PAN - INF - ANS. Stemma caricato su aquila coronata, ad ali spiegate e volta a s.; sotto gli artigli, P - N (Placido Notarbartolo zecchiere); sotto, 1754. Spahr 43; MIR 562/2 var; Fried. 886. Rara senza difetti di conio. SPL 1200



- 355 **Ferdinando IV (I) di Borbone, 1759-1816.** *Oncia da 30 Tari 1793.* Ag gr. 67,91 Dr. FERDINAND G - SICIL ET HIER REX. Semibusto corazzato a d.; sotto il busto, T 30, tutto entro doppio cerchio lineare. Rv. EX AVRO - ARGENTEA - RE - SVRGIT. Fenice con ali spiegate sulle fiamme, illuminata da sole raggiante con volto umano a d.; sotto, 1793, tutto entro doppio cerchio lineare. Spahr 3; MIR 598/1; Gig. 4. Rara. Colpetto a ore 11. SPL 1800

Il Rv. della moneta, traendo ispirazione dalla legenda dell'Araba Fenice, voleva intendere che l'oncia, rimasta per tanto tempo moneta ideale, risorgeva dalle sue stesse ceneri, come è stato scritto di questo favoloso uccello, secondo la spiegazione fornita dallo stesso maestro di zecca Gabriele Lancillotto Castello.

- 356 **12 Tari 1805.** Ag gr. 26,96 Dr. FERDINANDUS III D G REX. Busto corazzato a d. Rv. UTR SIC HIER - INFANS HISP. Aquila coronata ad ali spiegate tra due rami di alloro; sopra, J U I. Spahr 135; MIR 640/1; Gig. 26. Raro. Per il tipo, BB/q. SPL 150

SIENA



- 357 **Repubblica, 1404-1555. Monete con data, 1548-1554.** *Scudo d'oro 1550.* Au gr. 3,32 Dr. SENA VETVS CIVI (segno) TAS VIRGINIS. La lupa a s., con la testa retrospiciente, nell'atto di allattare i gemelli su una piattaforma rettangolare, sotto, 1550. Rv. ALPHA ET ω PRINCIPIVM ET FINIS. Croce fogliata e ornata. CNI 302/5; MIR 559/3; Fried. 1162. Estremamente Raro. Bel BB 6000

Mancante nelle più accreditate collezioni specializzate.

TORINO



- 358 **Napoleone Bonaparte, primo Console, 1799-1804.** *5 Franchi AN 12 (1803-1804) U.* Ag gr. 24,55 Dr. Testa nuda a d. Rv. Valore entro corona di alloro. Pag. 8; Gig. 1. Estremamente Raro. q. BB 6000

Moneta di difficile reperibilità in alta conservazione.



359 **Napoleone I Imperatore, 1804-1814 e 1815.** 5 Franchi 1808 Torino. Ag gr. 24,67 Dr. Testa laureata a d. Rv. Valore tra rami di lauro. Pag. 29; Gig. 26. Rarissimo. Delicata patina. q. BB 2000
Questa moneta è risultata mancare in molte collezioni specializzate, tra le quali la Mantegazza.



360 **5 Franchi 1812 Torino.** Ag gr. 24,91 Simile a precedente. Pag. 33; Gig. 31 Molto Raro. Delicata patina. Fondi brillanti. Bello SPL 1800



361 **2 Franchi 1809 Torino.** Ag gr. 9,59 Dr. Testa laureata a d. Rv. Valore tra rami di lauro. Pag. 40; Gig. 40. Estremamente Raro. MB 4000
Coniati appena 3.149 esemplari.



362

- 362 *Franco 1812 Torino.* Ag gr. 4,77 Dr. Testa laureata a d. Rv. Valore tra rami di lauro. Pag. 51; Gig. 52. Molto Raro. Patina di monetiere. BB 650



363

- 363 *Franco 1813 Torino.* Ag gr. 4,95 Simile a precedente. Pag. 52; Gig. 55. Estremamente Raro. Patina, più di BB 1450

TRENTO



1,5:1

364

1,5:1

- 364 **Egnone d'Appiano Principe Vescovo, 1248-1273.** *Grosso da 20 denari.* Ag gr. 1,63 Dr. EPS TRIDENTI. Busto del vescovo mitrato a s., con la mano d. sollevata in benedizione e il pastorale nella s. Rv. INPERATOR. Legenda intorno a F accostata da croce. Rizzoli Pigozzo T43. q. SPL 600



1,5:1

365

1,5:1

- 365 *Grosso da 20 denari.* Ag gr. 1,65 Simile a precedente. Rizzoli Pigozzo T44. Più che SPL 700



1,5:1

366

1,5:1

- 366 **Pietro Virgilio (Conte di Tun), 1776-1796.** *Donario 1776.* Ag gr. 2,23 Dr. PETRUS VIGIL D G E & S R I P TRIDENT. Busto a d. Rv. ELECTUS DIE XXIX MAII 1776. Stemma coronato. CNI 1. Fondi brillanti. Più che SPL 250

VENEZIA



- 367 **Corrado II di Franconia, 1024-1039.** *Denaro.* Mi gr. 0,78 mm. 20,5 Dr. CORAD IMPER. Croce con le estremità trifogliate accantonata da 4 globetti Rv. Tempio tetrastilo in cui al posto delle colonne l'iscrizione VENECL; sotto A. Paolucci 1. Estremamente Rara. Buon BB 2500



- 368 **Marino Morosini Doge XLIV, 1249-1253.** *Grosso.* Ag gr. 1,97 Dr. M MAVROC - S M VENETI S. Marco stante verso d., porge il vessillo al Doge; sotto l'orifiamma, D V X. Rv. Il Redentore, con nimbo crociato, seduto in trono di fronte; ai lati del nimbo, IC -XC. Paolucci 1. Raro. Buon BB 200



- 369 **Andrea Dandolo Doge LIV, 1343-1354.** *Ducato.* Au gr. 3,50 Dr. ANDR DANDVLO - S M VENETI. San Marco stante verso s., porge il vessillo al Doge genuflesso. Rv. SIT T XPE DAT Q TV - REGIS ISTE DVCAT. Il Redentore benedicente, entro aureola ellittica di stelle. Paolucci 1; Fried. 1221. Bel BB 350
- 370 *Ducato.* Au gr. 3,46 Simile a precedente. Paolucci 1; Fried. 1221. Leggermente piegato. q. BB 250



- 371 **Michele Steno Doge LXIII, 1400-1413.** *Ducato.* Au gr. 3,55 Dr. MICHAEL STE - S M VENETI. San Marco consegna il vessillo al doge genuflesso. Rv. SIT T XPEDAT Q TV - REGIS ISTE DVCAT. Il Redentore benedicente, entro aureola ellittica di stelle. Paolucci 1; Fried. 1230. Più che SPL 400



- 372 *Ducato*. Au gr. 3,50 Simile a precedente. Paolucci 1; Fried. 1230. Di stile diverso dal precedente. SPL 350



- 373 **Tommaso Mocenigo Doge LXIV, 1414-1423.** *Ducato*. Au gr. 3,42 Dr. TOM MOCENIC - S M VENETI. San Marco stante verso s., porge il vessillo al Doge genuflesso. Rv. SIT T XPE DAT Q TV - REGIS ISTE DVCAT. Il Redentore benedicente, entro aureola ellittica di stelle. Paolucci 1; Fried. 1230. q. FDC 400



- 374 **Francesco Foscari Doge LXV, 1423-1457.** *Ducato*. Au gr. 3,53 Dr. FRACFOSCARI - S M VENETI. San Marco stante verso s., porge il vessillo al Doge genuflesso; lungo l'asta, D V X. Rv. SIT T XPE DAT Q TV - REGIS IVSTE DVCAT. Il Redentore, benedicente, stante di fronte entro un'ellisse di stelle. Paolucci 1; Fried. 1232. q. SPL 350



- 375 **Pasquale Malipiero Doge LXVI, 1457-1462.** *Ducato*. Au gr. 3,51 Dr. PA MARIPET - S M VENETI. San Marco stante verso s., porge il vessillo al Doge genuflesso. Rv. SIT T XPE DAT Q TV - REGIS ISTE DVCAT. Il Redentore benedicente, entro aureola ellittica di stelle. Paolucci 1; Fried. 1233. Raro. Bel BB 450

- 376 **Nicolò Marcello Doge LXIX, 1473-1474.** *Ducato*. Au gr. 3,55 Dr. NICOL MARCELL' - S M VENETI. San Marco stante verso s., porge il vessillo al Doge genuflesso. Rv. SIT T XPE DAT Q TV - REGIS ISTE DVCAT. Il Redentore benedicente, entro aureola ellittica di stelle. Paolucci 1. Estremamente Raro. Evidenti tracce di ribattitura al dr. BB 3500



- 377 **Giovanni Mocenigo Doge LXXII, 1478-1485.** *Ducato.* Au gr. 3,52 Dr. IO MOCENICO - S M VENETI. San Marco stante verso s., porge il vessillo al Doge genuflesso. Rv. SIT T XPE DAT Q TV - REGIS ISTE DVCAT. Il Redentore benedicente, entro aureola ellittica di stelle. Paolucci 1; Fried. 1239. Molto Raro. q. SPL 1300
- 378 **Agostino Barbarigo Doge LXXIV, 1486-1501.** *Ducato.* Au gr. 3,48 Dr. AVG BARBARICO - S M VENETI. San Marco stante verso s., porge il vessillo al Doge genuflesso. Rv. SIT T XPE DAT Q TV - REGIS IVSTE DVCAT. Il Redentore, benedicente, stante di fronte entro un'ellisse di stelle. Paolucci 1; Fried. 1241. Raro. SPL 500



- 379 *Marcello o Mezza Lira.* Ag gr. 3,22 Dr. AVGVSTIN BARBARICO - S M VENETI. San Marco stante verso s., porge il vessillo al Doge genuflesso; lungo l'asta D V X; ai lati, C - K. Rv. GLORIA - TIBI SOLI. Cristo in trono; ai lati, IC - XC. Paolucci 3. BB 80
- 380 **Francesco Donà Doge LXXIX, 1545-1553.** *Zecchino di imitazione.* Au gr. 3,47 Dr. FRAN DONAO - S M VENET. San Marco stante verso s., porge il vessillo al Doge genuflesso. Rv. SIT T XPE DAT Q TV - REGIS ISTE DVCAT. Il Redentore benedicente, entro aureola ellittica di stelle. Tipo Paolucci 1; Tipo Fried. 1250. BB 300



- 381 **Francesco Venier Doge LXXXI, 1554-1556.** *Zecchino di imitazione di Zecca Orientale.* Au gr. 3,42 Dr. FRAN VENE - SM VENE. San Marco stante verso s., porge il vessillo al Doge genuflesso; lungo l'asta, D V X. Rv. SIT T XPEDATV O - TV REGIS ISTE DV. Il Redentore benedicente, entro aureola ellittica di stelle. Paolucci 1; Fried. 1253. Evidente ribattitura al rv. SPL 350
- 382 **Alvise I Mocenigo Doge LXXXV, 1570-1577.** *Zecchino.* Au gr. 3,48 Dr. ALOY MOCE - S M VENET. San Marco stante verso s., porge il vessillo al Doge genuflesso. Rv. SIT T XPEDAT Q TV - REGIS ISTE DVCAT. Il Redentore benedicente, entro aureola ellittica di stelle. Paolucci 2; Fried. 1263. Delicata patina rossiccia dell'oro. q. SPL 350
- 383 *Zecchino.* Au gr. 3,50 Simile a precedente. CNI 104; Paolucci 1; Fried. 1263. Bel BB 300



- 384 **Nicolò Da Ponte Doge LXXXVII, 1578-1585.** *Zecchino.* Au gr. 3,45 Dr. NIC DE PONT - S M VENET. San Marco stante verso s., porge il vessillo al Doge genuflesso. Rv. SIT T XPEDAT Q TV - REGIS ISTE DVCAT. Il Redentore benedicente, entro aureola ellittica di stelle. Paolucci 1; Fried. 1267. BB 300
- 385 *Zecchino.* Au gr. 3,45 Simile a precedente. Paolucci 1; Fried. 1267. q. BB 250



- 386 *Zecchino.* Au gr. 3,50 Simile a precedente. Paolucci 1; Fried. 1267. Più che SPL 400



- 387 **Pasquale Cicogna Doge LXXXVIII, 1585-1595.** *Zecchino.* Au gr. 3,45 Dr. PASC CICON - S M VENET. San Marco consegna il vessillo al doge genuflesso. Rv. SIT T XPEDAT Q TV - REGIS ISTE DVCAT. Il Redentore benedicente, entro aureola ellittica di stelle. Paolucci 1; Fried. 1270. BB 300



- 388 *Medaglia 1592 (ex Arsantiqua I n. 2449).* Æ gr. 20,4 mm. 42,5 Dr. PAX TIBI MARCE E M. Allegoria di Venezia, seduta a su trono a d., porge verso s. la corona al Leone di S. Marco che, prono innanzi a lei, stringe il Vangelo con le zampe anteriori mentre le posteriori poggiano sulle acque. In esergo, PRINCIPATVS / PASCALIS / CICONIA. Rv. Iscrizione disposta su dieci righe. Voltolina 685 (questo esemplare). Rarissima. q. SPL 500

Provenienza: Collezione Voltolina, Ars Antiqua I, lotto 244 dove realizzò 900 £ inglesi. La rappresentazione del dr. celebra la costruzione nel 1592 degli alloggiamenti militari al Lido di Venezia, mentre il rv. allude al rifacimento della facciata di San Pietro di Castello, sede dal 1451 del Patriarcato di Venezia.



- 389 **Leonardo Donà Doge XC, 1606-1612.** *Mezzo Ducato d'oro.* Au gr. 0,93 Dr. LEON DONAT - S M VEN. San Marco, seduto in cattedra, porge il vessillo al doge genuflesso; in esergo, DVX in lettere capovolte. Rv. MED DVC REIP. Leone alato andante verso s.; in esergo, tre stelle. CNI 116; Paolucci 8; Fried. 1494. Rarissimo. q. SPL 2500
- 390 **Antonio Priuli Doge XCIV, 1618-1623.** *Zecchino.* Au gr. 3,45 Dr. ANT PRIOL - S M VENET. San Marco consegna il vessillo al doge genuflesso. Rv. SIT T XPEDAT Q TV - REGIS ISTE DVCAT. Il Redentore benedicente, entro aureola ellittica di stelle. Paolucci 3; Fried. 1287. Raro. Bel BB 350



- 391 **Giovanni I Corner Doge XCVI, 1625-1629.** *Medaglia 1647 celebrativa del personaggio opus Giocchino Francesco Travani.* Ag gr. 40,99 mm. 48,5 Dr. IO CORNELIVS DVX VENET OBIT A D MDCXXIX. Busto del Doge a s., con corno dogale e mantello. Rv. ÆTERNÆ / IN PATREM OPTIMVM / OBSERVANTLÆ MEMORIAM / EXTARE VOLVIT / IN HOC METALLO / VLVTV EIVS EXCVSO / FEDERICVS CARD CORNELIVS / ROMÆ AN [DOMINI] / MDCXXXVII. Iscrizione disposta su nove righe. Vannel Toderi Bargello II/501 (Ae); Voltolina 937 (Ae). Inedita in Argento. q. SPL 3500
Omaggio al padre da parte del figlio Cardinale Federico.



- 392 **Domenico Contarini Doge CIV, 1659-1675.** *Zecchino.* Au gr. 3,48 Dr. DOMIN CONT - S M VENET. San Marco consegna il vessillo al doge genuflesso. Rv. SIT T XPEDAT Q TV - REGIS ISTE DVCAT. Il Redentore benedicente, entro aureola ellittica di stelle. Paolucci 1; Fried. 1332. Raro. Più che SPL 400



- 393 **XVI Secolo.** *Gettone o Tessera Teriaca.* Pb gr. 36,99 mm. 36,4 Dr. SANTVS MARIA GRACI. Testa fasciata verso d. Rv. SANTVS MARCVS VENEICI. Due animali demoniaci seduti e affrontati. Voltolina 787. BB 50



394



395



394

- 394 **Antonio Ottoboni (nobile e generale italiano), 1646-1720.** *Medaglia s. data (1689) opus Giuseppe Ortolani.* Æ gr. 128,78 mm. 73 Dr. ANTONIVS OTTHO - BON CAP GEN S R E. Busto corazzato e drappeggiato a d. Rv. CIVITATES IMPIO - RVM - DESTRVET DNS ET LATOS FACIET TERM FIDEL. Prudenza e Valore guidano un cocchio trionfale verso d. tra le nuvole trainato da una lupa e da un leone alato (simboli rispettivamente di Roma e Venezia); su di esso, siedono, la Fede, la Sicurezza e la Vittoria; sotto le ruote, i nemici; sullo sfondo, in basso, le città fortificate di Roma e di Venezia in un paesaggio di colline e di onde marine. Voltolina 1084; Rizzini II, p. 142, 968; Toderi-Vannel, 1990, 56. Molto Rara. q. SPL 1000
- 395 **Domenico Contarini Doge CIV, 1659-1675.** *Zecchino.* Au gr. 3,49 Dr. DOMIN CONT - S M VENET. San Marco consegna il vessillo al doge genuflesso. Rv. SIT T XPEDAT Q TV - REGIS ISTE DVCAT. Il Redentore benedicente, entro aureola ellittica di stelle. Paolucci 1; Fried. 1332. Raro. Flan largo. SPL 350

VENEZIA-POLONIA



396



- 396 **Marc'antonio Giustinian Doge CVII, 1684-1688.** *Medaglia 1684 opus Martin Brunner.* Ag gr. 76,05 mm. 56 Dr. DIE EINTRACHTS TREV DIS HELDEN DREY MIT SIEG ERFREV. Giovanni III di Polonia, Leopoldo I d'Austria e Marcantonio Giustinian stanti e frontali su tre foglie di pianta con manto regale e spada; reggono con la mano d. una catena che li unisce; sotto, CONFOEDERATIO / ET / CONCORDIA / M B. Rv. DURCH DIESEN BUND DER TURCKEN HUND MUS GEHN ZU GRUND A(NNO) 1684. Un cane simboleggiante il turco, dilaniato da due aquile, l'Austria e la Polonia, e dal Leone di San Marco. Voltolina 1036; Montenuovo 942; Hutten-Czapski, Catalogue, I, p. 348, 2481. Estremamente Rara. Colpetti al bordo q. SPL 2000
- Norimberga. Giovanni III re di Polonia, Leopoldo I imperatore d'Austria e Marcantonio Giustinian doge di Venezia, stipulano un'alleanza contro i turchi.*



- 397 *Medaglia 1685, coniata presso la zecca di Norimberga nel 1685 opus Georg Hautsch. Æ gr. 23,94 mm. 41,5 Dr. LEONI - ULTORI. Un braccio uscente dalle nubi pone una corona ed un ramo di palma sul capo del leone di San Marco, volto a s., che tiene incatenati a sè cinque prigionieri turchi. Rv. Rappresentazione cartografica del Peloponneso, con numerosi toponimi e con al centro in grande: MOREA e varie zone circostanti. Voltolina 1044; Rizzini 954. Rara. FDC 500*
- Provenienza: collezione Voltolina, ex Arsantiqua II, lotto 93.*
Per le vittorie in Morea compiute da Francesco Morosini, comandante supremo il quale compì numerose operazioni militari che portarono alla conquista di numerose fortezze della Dalmazia e del Peloponneso.



- 398 *Medaglia 1686 opus L. G. Lauffer e G. Hautsch. Ag gr. 31,32 mm. 43 Dr. VIRTUS - VENETA. Un putto alato stante regge due medaglioni ovali con i ritratti del Doge e di Francesco Morosini; sotto, rappresentazione delle fortezze; ai lati, altare di trofei turchi catturati. Rv. La Vittoria alata, seduta, regge con la d. una palma e una targa ovale; ai lati, putti reggono targhe con la rappresentazione delle piazzeforti conquistate ai Turchi. Julius 322; Voltolina 1049. Rara. Bella patina. Più di SPL 1200*
- Per le vittorie in Morea compiute da Francesco Morosini, comandante supremo il quale compì numerose operazioni militari che portarono alla conquista di numerose fortezze della Dalmazia e del Peloponneso.*
- 399 *Medaglia 1686 opus L. G. Lauffer e G. Hautsch. Æ gr. 32,53 mm 42,5 Come precedente ma in bronzo. Julius 322; Voltolina 1049. Rara. q. FDC 350*



1,5:1



400



- 400 *Medaglia ovale 1687 opus Georg Hautsch. Ag gr. 76,05 mm 72x57 Dr. PARCERE SUBIECTIS ET DEBELLARE SUPERBOS / SCIT NOBILIS IRA LEONIS. Il Doge, seduto su trono con baldacchino, con a fianco tre Consiglieri, si volge a d., in atto di ricevere la resa e l'omaggio dei fratelli Mustafà Pascià e Hassan Pascià. Rv. EX UTROQUE - VICTOR. Il Leone di San Marco, vittorioso, rampante verso s., brandisce una spada avvolta da ramo d'alloro e stringe un delfino, simbolo del dominio del mare; a terra, freccia ed arco spezzati. Voltolina 1054 questo esemplare; Toderi Vannelli 54; Milford Haven, II, 88. Estremamente Rara. Patina di antica raccolta. q. FDC*

5000

Ex Arsantiqua 8-11-2002 n. 101, ex collezione Lucheschi.

Il Doge riceve la resa e l'omaggio dei fratelli Mustafà Pascià e Hassan Pascià.

Nel taglio della medaglia, in rilievo: SERENISSIMI LEONIS ALATI SOLO SALOQUE TURCARUM VICTORIS TRIUMPHALE FLORILEGIUM 1687.



401



402



- 401 **Alvise II Mocenigo Doge CX, 1700-1709.** *Zecchino.* Au gr. 3,49 Dr. ALOY MOCENI - S M VENET. San Marco consegna il vessillo al doge genuflesso. Rv. SIT T XPE DAT Q TV - REGIS ISTE DVCAT. Il Redentore benedicente, entro aureola ellittica di stelle. Paolucci 2; Fried. 1358.

Bei fondi. SPL 350

- 402 *Medaglia 1706 opus Hans Jakob Gessner.* Ag gr. 6,60 mm. 26 Dr. QVOS TRINVS IVNXIT FOEDERE. Gruppo allegorico di tre leoni che impugnano una spada, a rappresentare l'alleanza tra le città di Venezia al centro, Zurigo a s. e Berna a d.; in esergo, FIRMET AMOR. Rv. Iscrizione disposta su sette righe. Voltolina 1346.

Molto Rara. q. SPL 200

Provenienza: Collezione Voltolina, ex Ars Antiqua II, lotto 191.

Per l'alleanza con il cantone di Zurigo e Berna

VENEZIA-BELLUNO



403



- 403 **Giovanni II Corner Doge CXI, 1709-1722.** *Medaglia di fondazione 1714 opus Andrea Panigai.* Æ gr. 73,35 mm. 82,75 Dr. Facciata della Chiesa di Sant'Ignazio sormontata dal disco raggiante con IHS; attorno, lo stemma del Doge Giovanni II Corner entro cornice barocca sormontato dal corno dogale, lo stemma del Podestà Giovanni Pasqualigo sormontato da corona comitale, lo stemma della città di Belluno e lo stemma del Vescovo Giovanni Francesco Bembo. Rv. D O M / CLEM XI PONT. / IO CORNEL VEN D E / IO FR BEMBO ANTIST / IO AND PASCHALICO P P Q / EX S C ET BELLVNEN VOTO / LOIOLAEI TEMPLI / IN FLAVIA PRIMO LAPPOSIT / P P SI CVM FAM CAMPELLI / H MET M F CC / AN MDCCXIV. Iscrizione disposta su undici righe; a s., AND PANIGAI F. Voltolina 1378 (questo esemplare); Perale pag. 49-59.

Rarissima. Fusione originale con appicagnolo, buon BB 500

Provenienza: Collezione Voltolina, ex Ars Antiqua II, lotto 207., dove realizzò 1700 £ inglesi.

Medaglia commemorativa della costruzione della chiesa di Sant'Ignazio a Belluno.

Il 2 luglio 1714 veniva officiata la cerimonia della posa della prima pietra della chiesa di Sant'Ignazio, collocata all'interno del vasto complesso che i Gesuiti stavano costruendo fin dal 1701 per l'educazione pubblica della gioventù bellunese. Nelle fondamenta furono posti anche due esemplari della medaglia in questione (uno in bronzo e uno in bronzo dorato); altri vennero distribuiti alle autorità presenti e ai più meritevoli benefattori: alcuni (pochissimi) in argento e altri 43 di bronzo, come testimonia l'elenco manoscritto dei "Nomini di quei SS.ri a cui si diede la medaglia nel potte la prima pietra alla Chiesa" (Biblioteca civica di Belluno, ms. 576); dunque, non si superò la tiratura di una cinquantina di esemplari. Questa rara e prestigiosa medaglia risulta infine particolarmente interessante anche dal punto di vista storico e architettonico: essa, infatti, costituisce l'unica rappresentazione originale della facciata della chiesa così come fu edificata, prima che gli interventi austriaci e francesi (particolarmente vistosi quelli del 1812) modificassero in modo significativo la struttura dell'edificio.



404

- 404 **Francesco II Morosini detto Lorenzo, 1714-1793.** Medaglia 1755 opus anonimo. Æ gr. 267,95 mm. 90 Dr. LAURENTIUS MAUROCENUS EQVES AC DIUI MARCI PROC 1755. Busto di fronte con lunga parrucca e con stola di procuratore riccamente ornata. Rv. ET MVLTANS ET MVNERANS SEMPER IVSTA. Venezia, con berretto dogale, seduta in trono posto su di un basamento verso d. rivolge lo scettro verso il leone di S. Marco, accosciato. Voltolina 1533.

Cavaliere e procuratore di San Marco.

Molto Rara. Bella fusione originale, patina marrone scuro. SPL

500



405

- 405 **Carlo Ruzzini Doge CXIII, 1732-1735.** Medaglia 1732 opus anonimo. Æ dorato gr. 154,06 mm. 69 Dr. S M VENET - CAROLVS - RVZINI DVX. Leone di San Marco stante verso s., con corno dogale e aureola poggia le zampe posteriori sul mare e le anteriori sulla terra, la zampa d. sostiene il Vangelo aperto su cui la tradizionale scritta: PAX TIBI MARCE EVANGELISTA MEVS; in esergo, AD MDCCXXXII. Rv. S PETRVS VRSEOLVS - VENETIARVM DVX. Il Santo in ginocchio, sulle nubi, in preghiera; sopra, la colomba dello Spirito Santo; in esergo, corno dogale. Voltolina 1455; Majer 1927, 25.

Estremamente Rara. Con appicagnolo. q. SPL

1500

VENEZIA - STATO PONTIFICIO



406



- 406 **Pietro Grimani Doge CXV, 1741-1752.** *Medaglia 1749 per la Regolazione dei confini fra la Repubblica di Venezia e lo Stato Pontificio opus Giovanni Trentin.* Æ gr. 266,07 mm. 114 Dr. Leone di San Marco con aureola verso s., tiene la zampa d. sul Vangelo che riporta: PAX TIBI MARCE EVANGELISTA MEVS, l'altra in terra, mentre le due posteriori sul mare; a s., una fortezza; sul mare, tre velieri; in esergo, S(ENATVS) C(ONSVLTO). Rv. FINIBUS - POSITIS. Colonna mozza alla quale sono appoggiati due stemmi ovali, uno del Papa Benedetto XIV e l'altro di Venezia; a s., il Po sostiene due urne dalle quali sgorga l'acqua; a d., un argine di fiume con piante e staccionate; in esergo, XVII KAL(ENDAS) MAII / MDCCXLIX. Voltolina 1492; Majer, 1927, 33; Papadopoli Aldobrandini pp. 1182-1183, tav. 1-2. Estremamente Rara. Bellissima fusione originale. + che SPL

2500

La medaglia suggella l'avvenuto accordo tra Venezia e lo Stato della Chiesa per i nuovi confini e diritti sugli stessi. La stipula chiudeva una diatriba che durava fin dal 1604, quando con il consenso di entrambi fu deciso di effettuare una deviazione di parte delle acque del corso del Po a Portoviro.



407



- 407 **Antonio di Montegnacco (dotto e consultore della Repubblica di Venezia), 1699-1758.** *Medaglia di benemerenzia 1749.* Æ gr. 188,12 mm. 102 Dr. Leone di San Marco con aureola volto a s., tiene la zampa d. anteriore su di un libro aperto che riporta PAX TIBI MARCE EVANGELISTA MEVS, l'altra in terra, mentre le due posteriori sul mare; a s., una fortezza; in esergo, MDCCXLIX. Rv. S(ENATVS) C(ONSVLTO) / ANTONIO / DE / MONTEGNAGO. Iscrizione disposta su quattro righe. Voltolina 1495. Estremamente Rara. Bella fusione originale. q. FDC

500

Medaglia di benemerenzia su decreto del senato per il suo interessamento nelle trattative riguardanti la soppressione del Patriarcato di Aquileia.



408

408 **Francesco Loredan Doge CXVI, 1752-1762.** *Quarto di Zecchino.* Au gr. 0,77 Dr. FRANC LAURE - S M VEN. San Marco stante verso s., porge il vessillo al Doge genuflesso. Rv. EGO SVM - LVX MVN. Il Redentore, benedicente, stante di fronte entro aureola ellittica. Paolucci 7; Fried. 1407. Raro. q. BB

350



409 *Tallero per il Levante primo tipo 1756 (Conio Dubois).* Ag gr. 28,36 Dr. FRANC LAUREDANO DUCE 1756. Leone alato, nimbato, rampante entro scudo. Rv. REPUBBLICA VENETA. Busto di donna volta a d., di profilo, con il capo coperto dal corno ducale. Paolucci 27.

Conio del Dubois.

Rarissimo. Bella patina di moneta. Bei fondi, più di SPL

4000



410 **Alvise IV Mocenigo Doge CXVIII, 1763-1778.** *Osella da 4 Zecchini anno X, 1772.* Au gr. 13,87 Dr. S MARCUS - VENETUS. Leone di San Marco, alato e nimbato, in soldo. Rv. ALOYSII / MOCENICI / PRINCIPIS / MUNUS AN X / 1772 / M A T. (Marc'Antonio Trevisan). Iscrizione disposta su sei righe entro corona di rami d'alloro. CNI 213; Paolucci 471; Gamberini 1754.

Molto Rara. SPL/q. SPL

5000



388



426



406



400





- 411 **Paolo Renier Doge CXIX, 1779-1789. Zecchino.** Au gr. 3,52 Dr. PAVL RAINER - S M VENET. San Marco stante verso s., porge il vessillo al Doge genuflesso. Rv. SIT T XPE DAT Q TV - REGIS IVSTE DVCAT. Il Redentore, benedicente, stante di fronte entro un'ellisse di stelle. Paolucci 12; Fried. 1434. Bel metallo. Più che SPL 380
- 412 **Ludovico Manin Doge CXX, 1789-1797. Zecchino.** Au gr. 3,44 Dr. LVDOV MANIN - S M VENET. San Marco consegna il vessillo al doge genuflesso. Rv. SIT T XPEDAT Q TV - REGIS ISTE DVCAT. Il Redentore benedicente, entro aureola ellittica di stelle. Paolucci 14; Fried. 1445. Graffito al rv. Bel BB 250
- 413 *Zecchino.* Au gr. 3,47 Simile a precedente. Paolucci 14; Fried. 1445. Sbavatura di conio al dr. BB 200
- 414 *Quarto di Zecchino.* Au gr. 0,86 Dr. LVD MANIN - SM VEN. San Marco consegna il vessillo al doge genuflesso. Rv. EGO SVM - LVX MVN. Il Redentore benedicente, entro aureola ellittica di stelle. Paolucci 16; Fried. 1447. Raro. Foro, MB. 150



- 415 *Quarto di Zecchino.* Au gr. 0,94 Simile a precedente. Paolucci 16; Fried. 1447. Raro. SPL 300



- 416 *Mezza doppia.* Au gr. 3,36 Dr. LVDOVIC MANIN DVX VENE. Croce ornata e fiorita; all'ersergo, N C (Nicolò Corner massaro). Rv. SANCTVS MARCVS VENET. Leone in soldo, entro scudo. CNI 4; Paolucci 18; Fried. 1490. Rarissima. Colpetti, più di SPL 2000



- 417 *Mezza ducato.* Ag gr. 11,33 Dr. S M V LVDOVICVS MANIN S. Marco nimbato, seduto a s. e benedicente, consegna il vessillo al doge genuflesso; all'ersergo, Z D (Zuanne Diedo massaro). Rv. MEDI DVCAT VENET Leone alato e nimbato gradiente, volto di fronte, con la zampa anteriore d appoggiata sul libro aperto. CNI 42; Paolucci 29. Stato zecca. Fondi a specchio. MS66 - NGC 1500



- 418 **Francesco I (II) d'Asburgo Lorena, Imperatore di Germania e Duca di Venezia, 1797-1805.** *Una Lira e Mezzo 1802 zecca Vienna.* Mi gr. 12,03 Dr. Aquila bicipite coronata con lo stemma d'Austria. Rv. Valore e data entro cerchio. Pag. 8; Gig. 7. Rara. Più di SPL 80
- 419 *Mezza Lira veneta 1802.* Mi gr. 4,15 Dr. Aquila bicipite coronata con lo stemma d'Austria. Rv. Valore e data entro cerchio. Pag. 8; Gig. 10. q. SPL 80



- 420 **Napoleone I Re d'Italia, 1805-1814.** *5 Lire 1812, II Tipo, puntali aguzzi.* Ag gr. 24,85 Dr. Testa nuda a d. Rv. Stemma coronato su padiglione sorretto da albarde decussate. Pag. 17; Gig. 113. Rara. BB 100
- 421 *5 Lire 1813 II Tipo, puntali aguzzi.* Ag gr. 24,52 Simile a precedente. Pag. 18; Gig. 117. Molto Rara. q. BB 200



- 422 **Francesco I (II) d'Asburgo Lorena, Re del Lombardo Veneto, 1815-1835.** *Ducato 1824.* Au gr. 3,52 Dr. Testa laureata a d. con lunga capigliatura. Rv. Aquila bicipite coronata con lo stemma d'Austria. Paolucci 974; Pag. 48; Gig. 103; Fried. 1501. Molto Raro. q. SPL 850



- 423 **Governo Provvisorio di Venezia, 1848-1849.** *5 Lire 1848, I Tipo.* Ag Dr. REPUBBLICA VENETA. Leone nimbato ed alato entro cerchio. Rv. UNIONE ITALIANA. Valore tra un ramo di lauro ed uno di quercia. Pag. 177; Gig. 2. Stato zecca, minimi segnetti di contatto q. FDC/FDC. MS64 - NGC 1000



424

- 424 *Porta messaggi (con dagherrotipo di Camillo Benso Conte di Cavour) 5 Lire 1848 II Tipo 11 Agosto.* Ag gr. 19,50 Dr. INDIPENDENZA ITALIANA. Leone nimbato ed alato su base. Dr. ALLEANZA DI POPOLI LIBERI 1848. 5 / LIRE. Iscrizione disposta su due righe entro corona di foglie di quercia. cfr. Pag. 178; Gig. 3. Non Comune. Più di SPL

500

Sul bordo LA COSTANZA DIO PREMIERA'.

VITTORIA



425

- 425 **Federico II di Svevia 1197-1250, imperatore dal 1220.** *Denaro o Grosso (?) 1247.* Ag gr. 1,49 Dr. FRIDERICVS II. Testa coronata a d. Rv. ROM IMPR AVG. Croce patente accantonata da trifogli con gambo. CNI -; L. Travaini, RASSMI, 43-44, pagg. 137-142; M. Bazzini-L. Ottenio, RIN 2002, pag. 29 e segg.; MEC 14, pag. 161; MIR 268 (R4). Rarissimo. Deliziosa patina di monetiere. Più che SPL

4500

ZARA



426

- 426 **Napoleone I Imperatore, Assedio Austriaco 1813.** *Da 2 Once o 9 Franchi e 20 Centesimi 1813.* Ag gr. 59,22 Dr. Aquila coronata su fulmine entro losanga. Rv. Indicazione di valore entro rettangoli incusi. Pag. 312; Gig. 2. Rarissima. SPL

2000

FINE PRIMA TORNATA

MONETE DEI SAVOIA

SECONDA TORNATA

31 Ottobre – dalle ore 14:30, dal lott n. 417 fino al lotto 1064

SAVOIA ANTICHI



- 427 **Amedeo V il Grande, 1285-1323.** *Grosso di Savoia II Tipo, aquila con piume sul collo.* Mi gr. 2,33 Dr. AMD' COMES SABAVD. Aquila con ali spiegate e testa a s. Rv. IN ITALIA MARCH'O. Croce patente. CNI 11; MIR 42b. Rarissimo. BB 750
- 428 *Grosso di Savoia II Tipo.* Mi gr. 2,94 Dr. AMD' COMES SABAVD. Aquila con ali spiegate e testa a s. Rv. IN ITALIA MARCH'O. Croce patente. Bia. 35c; MIR 43c. Rarissimo. Bel BB 750



- 429 **Filippo d'Acaja, Secondo Periodo, Principe d'Acaja, 1301-1334.** *Denaro Tornese nero, I Tipo.* Ag gr. 0,97 Dr. PHILIP PRICES. Croce piana; nel II quarto, bisante. Rv. TORINVS CIVIS. Fiore a sei petali con due bisanti. CNI 11; Biaggi 7d; MIR 8a. Raro. BB 100
- 430 **Amedeo VIII Duca, 1416-1440.** *Mezzo Grosso II Tipo, zecca di Chambéry.* Ag gr. 1,47 Dr. AMEDEVS DVX SAB'. Scudetto sabauo inclinato con elmo cimiero e lambrecchini, tra due nodi in palo. Rv. IN ITALIAMARCHIO. Croce mauriziana accantonata da quattro rosette. Sim. 36/3; MIR 140c. Molto Raro. Patina scura. BB 200



- 431 *Quarto di Grosso, II Tipo.* Mi gr. 1,30 Dr. AMEDEVS DVX SAB'. FERT (in gotico). Rv. IN ITALIA MARCHIO. Croce piana in doppia losanga. MIR 143v. Molto Raro. Bei rilievi. q. SPL 100
- 432 **Ludovico, il Generoso, 1440-1465.** *Doppio Grosso.* Ag gr. 1,42 Dr. LVDOVICVS DVX SABAVDIE PR. Scudetto sabauo inclinato, con elmo, cimiero e lambrecchini. Rv. SANCTVS MORICIVS DVX TOBIA. Croce mauriziana. Bia. 142c; MIR 159b. Estremamente Raro. BB 2500



- 433 **Amedeo IX, 1465-1472.** *Doppio Grosso I Tipo, Bourg.* Ag gr. 2,38 Dr. AMEDEVVS DVX SABAVDIE PR'. Scudetto sabauda inclinato con elmo cimiero e lambrecchini. Rv. SANCTVS MORICIVS DVX GIOBIA. Croce mauriziana. Sim. 3/3; MIR 186c. Estremamente Raro. Bel BB 2500



- 434 **Filiberto I il Cacciatore, 1472-1482.** *Doppio Grosso s. data, Bourg.* Mi gr. 3,36 Dr. PHILIBERTVS DVX SABAVDIE. Scudetto sabauda inclinato con elmo cimiero e lambrecchini. Rv. SANCTVS MORICIVS DVX GIOBIA. Croce mauriziana. Bia. 176a; MIR 199a. Estremamente Raro. SPL 2500



- 435 **Carlo II il Buono, 1504-1553.** *Testone, II Tipo, Bourg.* Ag gr. 9,08 Dr. CAROLVS - DVX SAB II. Busto a d., con berretto. Rv. NILDEEST TIMENTIBVS DEVM B B. Scudo con nodo d'amore; ai lati, FE - RT. Biaggi 293m var. (legenda del dr.); MIR 339a var. (idem). Raro. Bel BB 1500

Per il dr. MIR 340, per il rv. MIR 339.

La legenda al rovescio recita nulla manca a coloro che hanno timore di Dio.

- 436 **4 Grossi, II Tipo, zecca di Aosta.** Ag gr. 5,12 Dr. CAROLVS II DVX SABAVDIE. Scudo sormontato da corona a 5 fioroni; ai lati, FE - RT. Rv. ET AVGVSTE PRETORIE N V 1552. Croce mauriziana dentro una cornice quadrilobata con dei trifogli alle punte. Sim. 45/1; Biaggi 320a; MIR 372b. Molto Raro. Lievi spaccature dovute al conio. BB 200



- 437 *4 Grossi, II Tipo, zecca di Aosta.* Ag gr. 5,19 Dr. CAROLVS II DVX SABAVDIE. Scudo sormontato da corona a 5 fioroni; ai lati, FE - RT. Rv. ET AVGVST PRETORIE N V 1552. Croce mauriziana dentro una cornice quadrilobata con dei trifogli alle punte. Sim. 45; Biaggi 320a; MIR 372a. Molto Raro. q. BB 250
- 438 *4 Grossi, II Tipo, zecca di Aosta.* Ag gr. 5,33 Come precedente. Sim. 45; Biaggi 320a; MIR 372a. Molto Raro. q. BB 250



- 439 *Grosso 1552, III Tipo, Aosta.* Ag gr. 2,02 Dr. CAROLVS II DVX SABAVDIE. Scudo coronato; ai lati, nodi d'amore. Rv. ET AVGVSTE PRETORIE N V 155[2]. Croce mauriziana in cornice quadrilobata. Bia. 332d; MIR 387a. Non Comune. BB 80
- 440 *Grosso s. data, III Tipo, Aosta.* Ag gr. 1,98 Dr. CAROLVS II DVX SABAVDIE. Scudo coronato; ai lati, nodi d'amore. Rv. ET AVGVSTE PRETORIE N V. Croce mauriziana in cornice quadrilobata. Bia. 332a; MIR 387d. Non Comune. BB 80
- 441 *Parpagliola Variata VI Tipo.* Ag gr. 1,79 Dr. CAROLVS II DVX SABAVDI. Scudo sabaudo in cornice trilobata. Rv. MARCHIO IN ITALIA [...]. Croce patente in cornice quadrilobata, accantonata da 4 nodi. Biaggi 341; MIR 399. Estremamente Rara. q. BB 300



- 442 **Emanuele Filiberto Duca, 1553-1580.** *Doppia con busto 1571 TO.* Au gr. 6,56 Dr. EM FILIB D G DVX SAB P PED. Busto corazzato a d. Rv. IN TE DOMINE CONFIDO 1571 T. Stemma inquartato, con Savoia al centro, in cartella ornata e sormontato da corona con tre fioroni e globetti. Bi. 412b; MIR 490b. Estremamente Raro. BB 5500



443



444



445



- 443 *4 Grossi 1555.* Mi gr. 5,16 Dr. E PHILIBERTVS DVX SABAVDIE. Scudo sabaudo con corona di cinque fioroni; ai lati, FE - RT. Rv. AVXILIVM MEVM A DOMINO 1555. Croce mauriziana in cornice quadrilobata, con trifogli alle punte. Bia. 436b; MIR 518a. Raro. BB 150
- 444 *4 Grossi 1559.* Mi gr. 5,46 Dr. E PHILIBERTVS DVX SABAVDIE. Scudo sabaudo con corona di cinque fioroni; ai lati, FE - RT. Rv. AVXILIVM MEVM A DOMINO 1559. Croce mauriziana in cornice quadrilobata, con trifogli alle punte. Bi. 436f; MIR 518e. Raro. BB 150
- 445 *3 Grossi 1561 zecca di Nizza – III Tipo.* Ag gr. 3,47 Dr. E PHILIBERTVS DVX SABA. Scudo inquartato, con Savoia in cuore e con corona di 5 fioroni e 4 globetti. Rv. AVXILIVM MEVM A DOMINO [N] 1561 Croce mauriziana. Biaggi 442f; MIR 524g. Raro. q. SPL 150



446



447



- 446 *Grosso 1555 zecca di Aosta, I Tipo.* Mi gr. 1,90 Dr. E PHILIBERTVS DVX SABA. Scudo sabaudo con corona di 5 fioroni. Rv. ET AVG PRETORIE N V 1555. Croce mauriziana in cornice. Biaggi 445b; MIR 529b. Non Comune. Buon BB 100
- 447 **Carlo Emanuele I, 1580-1630.** *4 Grossi 1618 Torino.* Mi gr. 2,88 Dr. CAREM D G DVX SABA P P. Scudo sabaudo con corona di 5 fioroni; ai lati, FE / RT. Rv. IN TE DOMINE CONFIDO 1581 [T]. Croce Mauriziana sovrapposta a piccola croce di San Lazzaro. Biaggi 551d; MIR 655b. Molto Raro. BB 150



448



1,5:1



448

- 448 *Monetazione ossidionale di Vercelli. 2 Fiorini 1617.* Ag gr. 6,82 Dr. CAREM D G DVX SABA P P. Busto corazzato a d.; sotto, V. Rv. VERNEL / LIS IN OB / SIDIONE / 1617. Iscrizione disposta su quattro righe entro cartella ornata; ai lati, astecelle. Bi. 583a; MIR 691a. Estremamente Raro. q. BB/BB 300



449



1,5:1



449

- 449 **Carlo Emanuele II con la reggenza della madre, 1638-1648.** *Quattro Scudi 1641.* Au gr. 13,27 Dr. CHR FRAN CAR EMAN DVCES SAB. Busti della Duchessa madre, Cristina di di Francia, e del giovane Duca, accollati a d.; sotto, 1641. Rv. REGES CYPRI - P P PEDEMON. Stemma coronato. MIR 739a; Bia. 619d; Fried. 1071. Molto Rara. Bel BB 5000



450



- 450 **Vittorio Amedeo II, 1675-1730.** *Lira 1690, II Tipo.* Ag gr. 6 Dr. VICTOR AM II - D G DVX SAB. Busto corazzato a d. Rv. PRIN PEDE - REX CYPRI. Scudo coronato. Bia. 735a; MIR 863a. Non Comune. BB 100

REGNO DI SARDEGNA



451



1,5:1



451

- 451 **Carlo Emanuele III, 1730-1773.** *Mezzo Scudo nuovo 1764.* Ag gr. 17,51 Dr. CAR EM D G REX SAR CYP ET IER. Semibusto del re a s. Rv. DVX SABA VD ET MONTISFER PRINC PEDEM &. Scudo rotondo coronato con stemma savoia, circondato dal collare dell'Annunziata. Bia. 812j; MIR 947j. Raro. Patina scura. Bei fondi, q. SPL 350



452



- 452 **5 Soldi s. data, II Tipo.** Mi gr. 4,51 Dr. CAR EM D G REX SAR CYP ET IER. Busto del re corazzato a d. Rv. DVX SAB ET MONTISFER PRINC PED. Scudo sabaudo coronato, con ai lati la scritta FE RT. Bia. 800a; MIR 935a. Non Comune. BB 50



455



453



454



455

- 453 **Vittorio Amedeo III, 1773-1796.** Doppia nuova 1786. Au gr. 8,94 Dr. VIC AM D G REX SARDINIAE. Testa del Re a s.; sotto, 1786. Rv. DVX SABAVD - PRINC PEDEM. Aquila spiegata e coronata con scudo in petto. Bia. 843a; MIR 982a. Rara. Colpo al rv. MB/BB 450
- 454 **Vittorio Emanuele I, 1802-1821.** 20 Lire 1816 Torino, 1° Tipo. Au Dr. Testa scoperta del sovrano rivolta a s. con lunga capigliatura raccolta in fiocco. Rv. Stemma sabaudo sannitico in quartato sormontato da corona e da cui pende il collare dell'Annunziata, composto a forma di cerchio. CNI 7; Pag. 4; Gig. 11. Molto Raro. BB 850
Incisore: Amedeo Lavy (diritto).
- 455 **5 Lire 1819 Torino, 1° Tipo.** Ag Dr. Testa del sovrano rivolta a d. con lunga capigliatura raccolta in fiocco. Rv. Stemma sabaudo sannitico in quartato sormontato da corona e da cui pende il collare dell'Annunziata, composto a forma di cerchio. Pag. 13; Gig. 20. Raro. Colpetti. BB 200
Incisore: Amedeo Lavy (diritto).



456



- 456 **Carlo Felice, 1821-1831.** 80 Lire 1824 Genova. Au Dr. Testa del sovrano rivolta a s. Rv. Scudo in quartato a forma di cuore e sormontato da corona, da cui pende il collare dell'Annunziata, caricato al centro da un ovale contenente l'aquila con scudo crociato sabaudo in petto, racchiuso da due rami di quercia. Pag. 23; Gig. 1. Molto Raro. Bel BB/q. SPL 1700



1,5:1



457



1,5:1

- 457 **80 Lire 1824 Torino.** Au Come precedente. Pag. 24; Gig. 2. Raro. Più che SPL 1700



458



1,5:1



458

458 80 Lire 1829 Genova. Au Come precedente. Pag. 33; Gig. 11.

Non Comune. SPL 1400



459



459 20 Lire 1827 Torino. Au Dr. Testa del sovrano rivolta a s. Rv. Scudo inquartato a forma di cuore e sormontato da corona, da cui pende il collare dell'Annunziata, caricato al centro da un ovale contenente l'aquila con scudo crociato sabaudo in petto, racchiuso da due rami di quercia. Pag. 54; Gig. 28.

q. SPL 350



460



1,5:1



461



460 5 Lire 1822 Torino. Ag Dr. Testa del sovrano rivolta a d. Rv. Scudo inquartato a forma di cuore e sormontato da corona, da cui pende il collare dell'Annunziata, caricato al centro da un ovale contenente l'aquila con scudo crociato sabaudo in petto, racchiuso da due rami di quercia. Pag. 64; Gig. 37.

Molto Rara. Conservazione inusuale per il tipo. Bella patina. Più di SPL 2000

461 5 Lire 1824 Genova. Ag Come precedente. Pag. 66; Gig. 39.

Molto Rara. Colpetto al rv. a ore 17. BB 1200



462 5 Lire 1827 Genova. Ag Come precedente. Pag. 72; Gig. 45. Piacevole, segni di contatto al bordo al rv. Più che SPL 400



463 2 Lire 1826 Genova. Ag Dr. Testa del sovrano rivolta a d. Rv. Scudo inquartato a forma di cuore e sormontato da corona, da cui pende il collare dell'Annunziata, caricato al centro da un ovale contenente l'aquila con scudo crociato sabaudo in petto, racchiuso da due rami di quercia. Pag. 85; Gig. 59. Rara. Delicata patina. Più di SPL 1000



464 Lira 1825 Genova (P). Ag Dr. Testa del sovrano rivolta a d. Rv. Scudo inquartato a forma di cuore e sormontato da corona, da cui pende il collare dell'Annunziata, caricato al centro da un ovale contenente l'aquila con scudo crociato sabaudo in petto, racchiuso da due rami di quercia. Pag. 97; Gig. 72. Raro. Più di SPL/q. FDC 600



465 50 Centesimi 1827 Torino. Ag Dr. Testa del sovrano rivolta a d. Rv. Scudo inquartato a forma di cuore e sormontato da corona, da cui pende il collare dell'Annunziata, caricato al centro da un ovale contenente l'aquila con scudo crociato sabaudo in petto, racchiuso da due rami di quercia. Pag. 115; Gig. 91. Patinata. SPL 200

466 25 Centesimi 1830 Torino. Ag Dr. Testa del sovrano rivolta a d. Rv. Scudo inquartato a forma di cuore e sormontato da corona, da cui pende il collare dell'Annunziata, caricato al centro da un ovale contenente l'aquila con scudo crociato sabaudo in petto, racchiuso da due rami di quercia. Pag. 125; Gig. 105. Molto Raro. Bel BB 120

Autore: G. Ferraris (diritto).



467

467 **Carlo Alberto, 1831-1849.** 100 Lire 1840 Genova. Au Dr. Testa del sovrano rivolta a s. Rv. Stemma sabaudo crociato sormontato da corona, da cui pende il collare dell'Annunziata, racchiuso da due rami di alloro. Pag. 149; Gig. 10.

Raro. q. SPL

1800



1,5:1



468



1,5:1

468 **50 Lire 1833 Torino.** Au Dr. Testa del sovrano rivolta a s. Rv. Stemma sabaudo crociato sormontato da corona, da cui pende il collare dell'Annunziata, racchiuso da due rami di alloro. Pag. 162; Gig. 14.

Molto Raro. Fondi brillanti. Più che SPL/q. FDC

3500



469



470



469 **50 Lire 1836 Torino.** Au Come precedente. Pag. 166; Gig. 15. Molto Raro. Fondi brillanti. q. SPL

2500

470 **20 Lire 1832 Torino (FERT).** Au Dr. Testa del sovrano rivolta a s. Rv. Stemma sabaudo crociato sormontato da corona, da cui pende il collare dell'Annunziata, racchiuso da due rami di alloro. Pag. 176a; Gig. 21.

Raro. q. SPL

400



471



471 **20 Lire 1834 senza segno di zecca.** Au Come precedente. Pag. 180a; Gig. 25.

Molto Rara. BB

350



472 20 Lire 1839 Torino. Au Pag. 189; Gig. 30.

1,5:1
SPL 500



473 20 Lire 1847 senza segno di zecca. Au Pag. 205a; Gig. 42.

1,5:1
Molto Raro. BB 400



474 10 Lire 1833 Torino. Au Dr. Testa del sovrano rivolta a s. Rv. Stemma sabaudo crociato sormontato da corona, da cui pende il collare dell'Annunziata, racchiuso da due rami di alloro. Pag. 212; Gig. 47.

1,5:1
Molto Raro. Bel BB 1500



475 5 Lire 1831 Genova, 1° Tipo, croce sottile. Ag Dr. Testa del sovrano rivolta a d. Rv. Stemma sabaudo crociato sormontato da corona, da cui pende il collare dell'Annunziata, racchiuso da due rami di alloro. Pag. 229v; Gig. 51.

475
Molto Raro. q. BB 350

476 5 Lire 1831 Genova, 1° Tipo, croce larga. Ag Come precedente. Pag. 229a; Gig. 53a.

476
Rarissima. MB 150



477 Lira 1847 Torino. Ag Dr. Testa del sovrano rivolta a d. Rv. Stemma sabaudo crociato sormontato da corona, da cui pende il collare dell'Annunziata, racchiuso da due rami di alloro. Pag. 312; Gig. 136.

477
Molto Rara. q. BB 150



- 478 50 Centesimi 1833 Torino. Ag Dr. Testa del sovrano rivolta a d. Rv. Stemma sabaudo crociato sormontato da corona, da cui pende il collare dell'Annunziata, racchiuso da due rami di alloro. Pag. 317; Gig. 141. Raro. Bel BB 100



- 479 25 Centesimi 1833 Torino. Ag Dr. Testa del sovrano rivolta a d. Rv. Stemma sabaudo crociato sormontato da corona, da cui pende il collare dell'Annunziata, racchiuso da due rami di alloro. Pag. 332; Gig. 156. Raro. SPL 400



- 480 5 Centesimi 1842 Torino. Cu Dr. Stemma della Sardegna sormontato da corona. Rv. Valore e data entro tre righe. CNI 116; Pag. 334; Gig. 158. Raro. Bel BB 50

- 481 5 Centesimi e 3 Centesimi 1842 Torino. Cu Dr. Stemma della Sardegna sormontato da corona. Rv. Valore e data entro tre righe. Gig. 158 e 159. Raro. Mediamente bei BB 100

Queste monete ebbero corso solo in Sardegna.



- 482 3 Centesimi 1842 Torino. Cu Dr. Stemma della Sardegna sormontato da corona. Rv. Valore e data entro tre righe. CNI 117; Pag. 335; Gig. 159. Raro. Bel BB 80

- 483 Centesimo 1842 Torino. Cu Dr. Stemma della Sardegna sormontato da corona. Rv. Valore e data entro tre righe. CNI 118; Pag. 336; Gig. 160. Molto Raro. q. SPL/Bel BB 60

- 484 Centesimo 1842 Torino. Cu Come precedente. CNI 118; Pag. 336; Gig. 160. Molto Raro. Colpetto. SPL 100



485



486 1,5:1



486



- 485 **Vittorio Emanuele II, 1849-1861. 5 Lire 1851 Genova.** Ag Dr. Testa del sovrano rivolta a d. Rv. Stemma sabauda crociato sormontato da corona, da cui pende il collare dell'Annunziata, racchiuso da due rami di alloro. Pag. 372; Gig. 32. Rara. BB 100
- 486 *5 Lire 1854 Genova.* Ag Come precedente. Pag. 377; Gig. 37. Raro. Colpetti, più di SPL 800



487



- 487 *Lira 1850 Torino.* Ag Dr. Testa nuda a d. Rv. Stemma crociato e coronato, con il Collare dell'Annunziata, tra due rami di lauro. Pag. 402; Gig. 62. Raro. BB 100

RE ELETTO



1,5:1



488



1,5:1

- 488 **Vittorio Emanuele II, 1859-1861. 5 Lire 1859 Bologna.** Ag Dr. Testa del sovrano rivolta a s. Rv. Stemma sabauda crociato sormontato da corona, da cui pende il collare dell'Annunziata, racchiuso tra due rami di alloro. Pag. 433; Gig. 4. Molto Rara. Bella patina. SPL 5000
- Autore: G. Ferraris (diritto).*



- 489 5 Lire 1860 Bologna. Ag Come precedente. Pag. 433; Gig. 4. Molto Raro. Graffi di conio al dr. BB 1000
Autore: G. Ferraris (diritto).



- 490 2 Lire 1860 Bologna. Ag Dr. Testa del sovrano rivolta a s. Rv. Stemma sabaudo crociato sormontato da corona, da cui pende il collare dell'Annunziata, racchiuso tra due rami di alloro. Pag. 435; Gig. 5. Molto Raro. Bel BB 2000
Autore: G. Ferraris (diritto).



- 491 2 Lire 1860 Firenze, II° Tipo. Ag Dr. Testa del sovrano rivolta a d. Rv. Stemma sabaudo crociato sormontato da corona da cui pende il collare dell'Annunziata, racchiuso da due rami di alloro. Pag. 436; Gig. 7. Raro. Bel BB 100
Autore: G. Ferraris (diritto).



- 492 Studi per la monetazione del Regno 1860/1861, senza valore con marca 5, zecca di Bologna. Æ gr. 4,27 Dr. ESPERIMENTO / BOLOGNA. Stemma sabaudo coronato. Rv. N _ 5 (incuso) entro coorna di foglie di lauro. CNI 8; Lanfranco 58; Pagani PP 50; Mont. 37; Luppino PP36. Rarissima. FDC 1250
L'esemplare descritto nel CNI fa riferimento alla Collezione Papadopoli.



493 *Studi per la monetazione del Regno 1860/1861, senza valore con marca 4, zecca di Bologna, ghiera rigata. Æ gr. 4,41 Dr. ESPERIMENTO / BOLOGNA. Stemma sabauda coronato. Rv. N. 4 (incuso) entro corna di foglie di lauro. CNI 7; Pagani PP 49; Mont. 36; Luppino PP 34.*

Molto Rara. FDC

1250



494 *Progetto da 40 Centesimi bimetallica, zecca di Bologna. Ag e Cu gr. 4,90 Dr. ESPERIMENTO / BOLOGNA (corona di rame). Scudo Savoia (tondino d'argento). Rv. CENTESIMI / 1860 (corona di rame). Valore (tondino d'argento). CNI 1; Lanfranco 51; Pagani PP 42; Mont. 12; Luppino PP26.*

Molto Rara. q. FDC

500



495 *Progetto da 20 Centesimi bimetallica, zecca di Bologna. Ag e Cu gr. 2,79 Dr. Nel campo, scudo Savoia nel tondino d'argento. Intorno nella corona di rame, ESPERIMENTO e sotto BOLOGNA. Rv. Nel campo, sul tondino d'argento, 20. Intorno nella corona di rame, CENTESIMI ed in basso 1860.*

Molto Rara. FDC

1250



496 *Lira 1860 Firenze, I° Tipo. Ag Dr. Testa del sovrano con baffo biforcuto a d. Rv. Stemma sabauda crociato sormontato da corona da cui pende il collare dell'Annunziata, racchiuso da due rami di alloro. Pag. 440; Gig. 11.*

Patina intensa. FDC

450

REGNO D'ITALIA



498



497



498

- 497 **Vittorio Emanuele II, 1861-1878. 20 Lire 1870 Torino Oro Rosso.** Au Dr. Testa del sovrano rivolta a s. Rv. Stemma sabauda crociato sormontato da corona da cui pende il collare dell'Annunziata, racchiuso da due rami di alloro. Pag. 465var; Gig. 15var. Rarissimo. Più che SPL 1000
- 498 **Vittorio Emanuele II, 1861-1878. 5 Lire 1861 Firenze.** Ag Dr. Testa del sovrano col collo lungo e baffo biforcuto rivolto verso d. Rv. Stemma sabauda crociato sormontato da corona da cui pende il collare dell'Annunziata, racchiuso da due rami di alloro. CNI 5; Pag. 481; Gig. 31. Molto Raro. BB 2000
- Autore: Gori (diritto).
E' dubbia, per alcuni, la giusta collocazione di questa moneta, per le sue caratteristiche che la porrebbero nel periodo del Re Eletto: altri, invece, sarebbero propensi a considerare detto periodo come la prima parte del periodo del Regno d'Italia.*



1,5:1



499



1,5:1

- 499 **2 Lire 1861 Torino, 1° Tipo.** Ag Dr. Testa del sovrano rivolta a d. Rv. Stemma sabauda crociato sormontato da corona da cui pende il collare dell'Annunziata, racchiuso da due rami di alloro. Pag. 504; Gig. 54. Estremamente Raro. BB 2000



500



501



- 500 **Lira 1861 Firenze, 1° Tipo.** Ag Dr. Testa del sovrano rivolta a d. Rv. Stemma sabauda crociato sormontato da corona da cui pende il collare dell'Annunziata, racchiuso da due rami di alloro. Pag. 510; Gig. 60. Rara. BB 200
- 501 **Lira 1861 Torino, 1° Tipo.** Ag Dr. Testa del sovrano rivolta a d. Rv. Stemma sabauda crociato sormontato da corona da cui pende il collare dell'Annunziata, racchiuso da due rami di alloro. Pag. 511; Gig. 61. Rarissima. MB 600



502



503



504



- 502 *Lira 1862 Napoli, 1° Tipo.* Ag Dr. Testa del sovrano rivolta a d. Rv. Stemma sabauda crociato sormontato da corona da cui pende il collare dell'Annunziata, racchiuso da due rami di alloro. Pag. 512; Gig. 62. Rara. q. BB 100
- 503 *Lira 1862 Torino, 1° Tipo.* Ag Dr. Testa del sovrano rivolta a d. Rv. Stemma sabauda crociato sormontato da corona da cui pende il collare dell'Annunziata, racchiuso da due rami di alloro. Pag. 513; Gig. 63. Molto Rara. Colpetto ore 18 del rv. BB 300
- 504 *Lira 1867 Torino, 1° Tipo.* Ag Dr. Testa del sovrano rivolta a d. Rv. Stemma sabauda crociato sormontato da corona da cui pende il collare dell'Annunziata, racchiuso da due rami di alloro. Pag. 519; Gig. 67. Rara. MB 100



1,5:1



505



1,5:1

- 505 **Vittorio Emanuele II, 1849-1861.** *Saggio di bronzo nichelifero 1860, zecca di Milano.* Æ gr. 5,15 Dr. Stemma savoya coronato con Collare dell'Annunziata; sotto, data. Rv. REGIA ZECCA DI MILANO. SAGGIO / DI BRONZO / NICHELIFERO. Iscrizione disposta su quattro righe. CNI 20; Lanfranco 39; Pagani PP 63; Luppino PP 46; Crippa 7/A. FDC 200



506



1,5:1



506

- 506 **Umberto I, 1878-1900.** *100 Lire 1882 Roma.* Au Dr. Testa del sovrano rivolta a s. Rv. Stemma sabauda crociato sormontato da corona da cui pende il collare dell'Annunziata, racchiuso da due rami di alloro e di quercia legati in fiocco; in alto, una stella raggianti, in basso a s. il segno di zecca. Pag. 568; Gig. 2. Molto Rara. Colpetto al bordo ore 5. SPL 5500
Coniati 1229 esemplari.



- 507 50 Lire 1888 Roma. Au Dr. Testa del sovrano rivolta a s. Rv. Stemma sabaudo crociato sormontato da corona da cui pende il collare dell'Annunziata, racchiuso da due rami di alloro e di quercia legati in fiocco; in alto, una stella raggiante, in basso a s. il segno di zecca. Pag. 570; Gig. 7. Molto Raro. Graffi al dr. q. SPL/SPL 5000



- 508 20 Lire 1882 Roma, 1 rovesciato ribattuto su 1. Au Dr. Testa del sovrano rivolta a s. Rv. Stemma sabaudo crociato sormontato da corona da cui pende il collare dell'Annunziata, racchiuso da due rami di alloro e di quercia legati in fiocco; in alto, una stella raggiante, in basso a s. il segno di zecca. Pag. -; Gig. 12bis. Rarissimo. q. FDC 400
- 509 20 Lire 1889 Roma. Au Come precedente.. Pag. 584; Gig. 18. Raro. Più che SPL 450



- 510 5 Lire 1879 Roma, II° Tipo. Ag Dr. Testa del sovrano rivolta a d. Rv. Stemma sabaudo crociato sormontato da corona da cui pende il collare dell'Annunziata, il tutto racchiuso da due rami di alloro e di quercia legati in fiocco; in alto, una stella raggiata; in basso, a d. R. Pag. 590; Gig. 24. Delicata patina. Più che SPL/q. FDC 700



- 511 *2 Lire 1885 Roma, I° Tipo.* Ag Dr. Testa del sovrano rivolta a d. Rv. Stemma sabaudo crociato sormontato da corona da cui pende il collare dell'Annunziata, il tutto racchiuso da due rami di alloro e di quercia legati in fiocco; in alto, una stella raggiata; in basso, a d. R. Pag. 595; Gig. 29. Raro. q. SPL 200



- 512 *2 Lire 1898 Roma, II° Tipo.* Ag Dr. Testa del sovrano rivolta a d. Rv. Stemma sabaudo crociato sormontato da corona da cui pende il collare dell'Annunziata, il tutto racchiuso da due rami di alloro e di quercia legati in fiocco; in alto, una stella raggiata; in basso, a d. R. Pag. 599; Gig. 33. Rara. q. SPL 100



- 513 *Lira 1892 Roma.* Ag Dr. Testa del sovrano rivolta a d. Rv. Stemma sabaudo crociato sormontato da corona da cui pende il collare dell'Annunziata, il tutto racchiuso da due rami di alloro e di quercia legati in fiocco; in alto, una stella raggiata; in basso, a d. R. Pag. 605; Gig. 39. Molto Raro. BB 1200



- 514 *Lira 1899 Roma.* Ag Dr. Testa del sovrano rivolta a d. Rv. Stemma sabaudo crociato sormontato da corona da cui pende il collare dell'Annunziata, il tutto racchiuso da due rami di alloro e di quercia legati in fiocco; in alto, una stella raggiata; in basso, a d. R. Pag. 606; Gig. 40. q. FDC 80
- 515 *50 Centesimi 1889 Roma.* Ag Dr. Testa del sovrano rivolta a d. Rv. Stemma sabaudo crociato sormontato da corona da cui pende il collare dell'Annunziata, il tutto racchiuso da due rami di alloro e di quercia legati in fiocco; in alto, una stella raggiata; in basso, a d. R. Pag. 608; Gig. 42. Raro. Più di SPL 350



- 516 *50 Centesimi 1892 Roma.* Ag Dr. Testa del sovrano rivolta a d. Rv. Stemma sabaudo crociato sormontato da corona da cui pende il collare dell'Annunziata, il tutto racchiuso da due rami di alloro e di quercia legati in fiocco; in alto, una stella raggiata; in basso, a d. R. Pag. 609; Gig. 43.
Molto Raro. Piacevole patina. Più che SPL 450



- 517 *20 Centesimi 1895 Roma.* Ni/Cu Dr. Valore entro un cerchio di perline. Rv. Su due righe, corona reale e data, circondati da due rami di alloro e di quercia legati in ficocco; in alto, una stella raggiata; nell'esergo R o KB. Pag. 612; Gig. 46.
Rara. FDC 100
E' conosciuto come nichelino.
- 518 *10 Centesimi 1894 Roma.* Cu Dr. Testa del sovrano rivolta a s. Rv. Su tre righe valore e data, circondati da due rami di alloro e di quercia legati in fiocco; in alto, una stella raggiata; in basso, segno di zecca. Pag. 615; Gig. 49.
Raro. FDC 150
- 519 *5 Centesimi 1895 Roma.* Cu Dr. Testa del sovrano rivolta a s. Rv. Su tre righe valore e data, circondati da due rami di alloro e di quercia legati in fiocco; in alto, una stella raggiata; in basso, segno di zecca R. Pag. 617; Gig. 51.
Raro. q. FDC 100

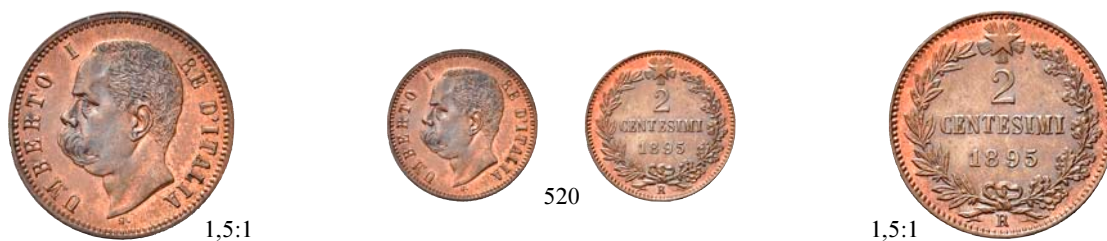

- 520 *2 Centesimi 1895 Roma.* Cu Dr. Testa del sovrano rivolta a s. Rv. Su tre righe valore e data, circondati da due rami di alloro e di quercia legati in fiocco; in alto, una stella raggiata; in basso, segno di zecca. Pag. 620; Gig. 53.
Raro. q. FDC 150



- 521 *Centesimo 1897.* Cu Dr. Testa del sovrano rivolta a s. Rv. Su tre righe valore e data, circondati da due rami di alloro e di quercia legati in fiocco; in alto, una stella raggiata; in basso, segno di zecca R. Pag. 627; Gig. 60.
Raro. FDC 100

COLONIA ERITREA



- 522 **Umberto I, 1890-1896. 5 Lire (Tallero) 1891 Roma.** Ag Dr. Semibusto del sovrano in uniforme, con testa coronata rivolta a d. Rv. Aquila araldica rivolta a s. sormontata da corona, con ali spiegate stilizzate e scudo sabauda ovale crociato caricato sul petto; tra gli artigli, scettro e bastone da cui pende il collare dell'Annunziata; ai lati L 5 affiancato da corrispondente valore amarico. Pag. 630; Fig. 1. Raro. Delicata patina. Più che SPL 650



- 523 **2 Lire 1890 Roma.** Ag Dr. Busto a d., in uniforme, con corona. Rv. Su due righe, L 2 e valore espresso in amarico e arabo; in basso, due rami di alloro e quercia, sotto R. Pag. 632; Fig. 3. Non Comune. SPL 150
- 524 **Lira 1890 Roma.** Ag Dr. Busto a d., in uniforme, con corona. Rv. Su due righe, L 1 e valore espresso in amarico e arabo; in basso, due rami di alloro e quercia, sotto R. Pag. 634; Fig. 5. Non Comune. q. FDC 150



- 525 **50 Centesimi 1890 Milano.** Ag Dr. Busto a d., in uniforme, con corona. Rv. Su due righe, C 50 e valore espresso in amarico e arabo; in basso, due rami di alloro e quercia, sotto R. Pag. 637; Fig. 8. Raro. SPL 150



1,5:1



526



1,5:1



- 526 **Vittorio Emanuele III, 1900-1943.** 100 Lire 1925 Roma, *Vetta d'Italia*. Au Dr. Testa del sovrano rivolta a s., poggiante su due rami di quercia cinti da corona. Rv. Fante ignudo in posizione plastica recante bandiera sabauda e vittoria alata; nel campo, valore e data. Pag. 645; Gig. 8.

Molto Rara. Minimi segnetti. q. FDC - PF 63+ MATTE

7500

Commemorativa per il 25° anniversario della salita al trono del sovrano, senza corso legale, acquistabile per lire 300. Fu coniata con l'oro offerto durante la guerra del 1915-18.



1,5:1



527



1,5:1

- 527 **20 Lire 1906 Ape, PROVA, stab. Johnson Milano.** Ag gr. 4,30 mm. 21,5 Dr. Nel campo, testa volta a s. di Vittorio Emanuele III e lungo il bordo circolarmente legenda VITTORIO EMANUELE III, preceduta da nodo Savoia all'interno di un rettangolo e seguito dalle iniziali EB in monogramma (Egidio Boninsegni). Rv. Nel campo ape di fronte ad ali e zampe spiegate. In alto, lungo il bordo circolarmente legenda SEDVLA IN PACE LABORAT. In basso, sotto l'ala s. dell'ape, il valore su due righe LIRE 20 e alla d., sotto l'ala piccola stella a cinque punte, la dicitura PROVA e le iniziali S.J. In esergo orizzontalemnte REGNO D'ITALIA e data 1906. Lanfranco 23; Pagani PP 177; Simonetti 38; Mont. 94; Luppino PPSJ32.

Rarissima. Deliziosa patina. FDC

5000

Nella nota esplicativa di pagina 249, il Simonetti scrive: "Questo progetto non venne approvato dalla Commissione la quale prescelse invece, anche per il pezzo da 20 Lire, il tipo etto Aratrice".



529



528



529

- 528 20 Lire 1912 Roma, Aratrice. Au Dr. Semibusto del sovrano in uniforme a testa scoperta, rivolto a s. circondato da legenda; sotto, rettangolo con nodo sabaudo. . Rv. Figura intera di donna con spighe e aratro rivolta a s. che rappresenta l'Italia agricola. Pag. 667; Gig. 31. Rara. Più di SPL 1100
Autore: Boninsegna (rovescio); incisore: Giorgi (rovescio).

- 529 20 Lire 1927 a. VI Roma, Littore. Ag Dr. Testa del sovrano rivolta a d. Rv. Figura eretta di littore ignudo con fascio, che saluta romanamente l'Italia rappresentata da figura muliebri seduta con fiaccola e scudo sabaudo. Pag. 672; Gig. 36. Colpettino ore 17 del rv. Q. BB 80
Autore: G. Romagnoli (rovescio); incisore: A. Motti (rovescio).



530



- 530 20 Lire 1928 a. VI Roma, Littore. Ag Come precedente. Pag. 673; Gig. 37. Non Comune. BB 100
Autore: G. Romagnoli (rovescio); incisore: A. Motti (rovescio).



1,5:1



531



1,5:1

- 531 20 Lire 1928 a. VI Roma PROVA DI STAMPA, Elmetto. Ag gr. 19,85 mm.35,5 Dr. Semibusto del sovrano in uniforme, con testa coperta da elmo rivolta a s. Rv. Fascio littorio non centrato, alla sinistra, su due righe L. 20 e in basso, a d. sulla scure MEGLIO VIVERE UN GIORNO DA LEONE CHE CENTO ANNI DA PECORA.; sulle bande trasversali del fascio, in alto MCMXVIII, in basso MCMXXVIII A VI. Lanfranco 191; Pagani PP 204; Simonetti 63/1; Mont. 147; Luppino PP 151; Gig. P19. Non Comune. Delicata patina. Segni di contatto. q. FDC 4000
Emessa per celebrare il 10mo anniversario della vittoria; furono coniate pochissimi esemplari in oro, offerti a personalità.



- 532 20 Lire 1928 a. VI Roma, *Elmetto*. Ag Dr. Semibusto del sovrano in uniforme, con testa coperta da elmo rivolta a s. Rv. Fascio littorio non centrato, alla sinistra, su due righe L. 20 e in basso, a d. sulla scure MEGLIO VIVERE UN GIORNO DA LEONE CHE CENTO ANNI DA PECORA.; sulle bande trasversali del fascio, in alto MCMXVIII, in basso MCMXXVIII A VI. Pag. 680; Gig. 44.
Non Comune. Bel BB 150
- Emessa per celebrare il 10mo anniversario della vittoria; furono coniate pochissimi esemplari in oro, offerti a personalità.*
- 533 20 Lire 1936 a. XIV Roma, *Quadriga Impero*. Ag Dr. Testa del sovrano rivolta a s. Rv. Quattro cavalli trainano un cocchio su cui siede l'Italia rappresentata da figura muliebre con vittoria alata e fascio. Pag. 681; Gig. 45.
Raro. Colpettino ore 23 del rv. BB 600



- 534 10 Lire 1927 una rosetta Roma, *Biga PROVA*. Ag gr. 10 mm. 27 Dr. Testa del sovrano rivolta a s. Rv. Biga trainata da due vacalli in corsa con figura di donna in piedi rappresentante l'Italia recante fascio littorio. Sotto la pancia dei cavalli, la scritta PROVA. Lanfranco 171; Pagani PP 211; Simonetti 73/1; Mont. 163; Luppino PP 158; Gig. P23.
Estremamente Rara. q. FDC/FDC 2500
- Autore: Romagnoli (rovescio); incisore: Motti (rovescio).*



- 535 10 Lire 1927 due rosette Roma, *Biga PROVA DI STAMPA M.I.B.* Ag gr. 10 mm. 27 Dr. Testa del sovrano rivolta a s. Rv. Biga trainata da due vacalli in corsa con figura di donna in piedi rappresentante l'Italia recante fascio littorio. Sotto la pancia dei cavalli, la scritta PROVA. Lanfranco 173; Pagani PP 212; Simonetti 74/1; Mont. 164; Luppino PP 159; Gig. P23.
Estremamente Rara. q. FDC/FDC 1500
- Autore: Romagnoli (rovescio); incisore: Motti (rovescio).*
La sigla M.I.B. indica la Società Metallurgica Italiana che dal 1927 al 1929, previo appalto, cercò di alleggerire l'ingento lavoro che aveva all'epoca la zecca italiana.



536

536 5 Lire 1911 Roma, Cinquantenario. Ag Dr. Testa scoperta del sovrano rivolta a s. . Rv. Sullo sfondo una nave con festoni e scudo sabaudo; in primo piano, due figure rappresentanti l'Italia e Roma e un aratro infiorato con 1861-1911. Pag. 707; Gig. 71.

Rara. Q. SPL

600

Autore: Trentacoste (diritto); incisore: L. Giorgi (diritto).

Commemorativa per il cinquantenario della proclamazione del Regno d'Italia.



537

1,5:1

1,5:1

537 5 Lire 1914 PROVA DI STAMPA Roma, Quadriga briosa. Ag gr. 24,80 mm. 37 Dr. Semibusto del sovrano in uniforme con il collare a testa scoperta, rivolto a d. Rv. Quattro cavalli scalpitanti trainano un cocchio, ornato da fiori e FERT, su cui poggia l'Italia rappresentata da una figura di donna con scudo e ramo d'ulivo. . Pagani PP 221; Lanfranco 64; Simonetti 90/1; Mont. 206; Luppino PP 168; Gig. P 28.

Rarissima. Due colpettini al bordo. q. FDC

5000

Autore: D. Calandra (diritto e rovescio); incisore: A. Motti (rovescio).



538

1,5:1

1,5:1

538 5 Lire 1927 Roma, Aquilino PROVA. MIN. RIL. Ag gr. 5 mm. 23 Dr. Testa del sovrano rivolta a s. Rv. Fascio littorio su cui poggia aquila rivolta a d. ad ali spiegate in posizione frontale. In alto, lungo il bordo, circolarmente, legenda PROVA. MIN. RIL. Lanfranco n. 172; Pagani PP 230; Simonetti 98/1; mont. PP 217; Luppino PP 176; Gig. P31.

Estremamente Rara. FDC

2000

Autore: G. Romagnoli (diritto); incisore: A. Motti (diritto).



- 539 5 Lire 1927 Roma, Aquilino PROVA DI STAMPA M.I.B. Ag gr. 4,98 mm. 23 Dr. Testa del sovrano rivolta a s. Rv. Fascio littorio su cui poggia aquila rivolta a d. ad ali spiegate in posizione frontale. In alto, lungo il bordo, circolarmente, legenda PROVA DI STAMPA M.I.B. Lanfranco n. 174; Pagani PP 231; Simonetti 99/1; mont. PP 218; Luppino PP 178; Gig. P32. Estremamente Rara. FDC 1500
Autore: G. Romagnoli (diritto); incisore: A. Motti (diritto).



- 540 2 Lire 1901 Roma, Aquila Sabauda. Ag Dr. Testa del sovrano rivolta a d. Rv. Aquila araldica rivolta a s. sormontata da corona, con ali spiegate stilizzate e scudo sabauda crociato caricato sul petto. Pag. 725; Gig. 89. Molto Rara. Difetti al bordo. q. BB 600
Autore: Speranza (diritto).

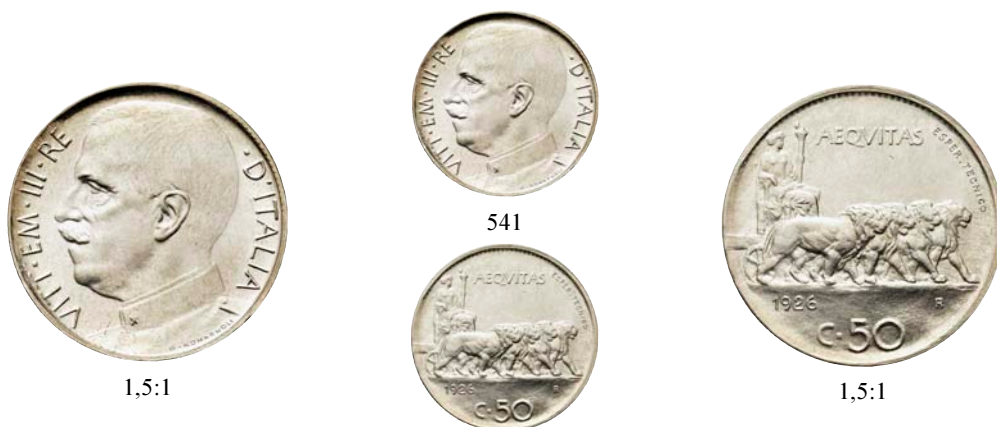

- 541 50 Centesimi 1926 Roma, Leoni, Esperimento Tecnico ristampa su lira argento. Ni gr. 4,84 mm. 24 Dr. Busto a s. in uniforme. Rv. La Giustizia, con fiaccola, su quadriga trainata da leoni. In alto a d., lungo il bordo, circolarmente, la dicitura ESPERIMENTO TECNICO. Lanfranco 162; Pagani PP 282; Simonetti 168; Mont. 399; Luppino PP 212. Estremamente Raro. FDC 2000
Ristampa di monete d'argento da 1 lira millesimata 1917 (modello Calandra modificato).
Il Pagani annota che questo pezzo rappresenta una prova di ristampa su monete in argento da una lira ritirate nel 1917 delle cui vecchie impronte si rilevano le tracce.



- 542 10 Centesimi "Allegoria Italia" 1908 PROVA. Br Dr. Busto del sovrano in uniforme, voltato a s. Lungo il bordo, circolarmente, legenda VITTORIO EMANUELE III RE D'ITALIA. Rv. Nel campo, figura allegorica femminile simboleggiante l'Italia in piedi a prora di una nave con un ramoscello di ulivo nella mano d. Sulla prora rostrata della nave segno di zecca in rilievo (R), sulla fiancata indicazione degli autori P CANONICA M e L GIORGI I in rilievo. In alto, lungo il bordo, circolarmente, indicazione del valore e millesimo (CENT 10 1908). Nel campo, a destra, orizzontalmente, la scritta PROVA. CNI 44; Pagani PP 323; Lanfranco 44; Simonetti 212/1; Mont. 532; Luppino PP238. Estremamente Rara. q. FDC 5000

Modelli: Petro Canonica

Incisione: Luigi Giorgi

Secondo il Simonetti questi pezzi sono da considerarsi monete a tutti gli effetti, poichè i modelli presentati dal Calandra sono stati fatti nel diametro stabilito per il pezzo da 10 Centesimi. Esiste inoltre il regolare Decreto di emissione e l'emissione stessa di questi pezzi è precedente al R. Decreto n. 271 del 19 novembre 1908 che approvò le nuove dimensioni dei pezzi da 10 Centesimi. (dal Gigante pag. 163).



- 543 Progetto 10 Centesimi 1915, bordo liscio. Ni gr. mm. 19 Dr. VITTORIO EMANUELE III RE D'ITALIA Effige del sovrano volto a d; sotto il collo A.MOTTI. Rv. Spiga dritta irradiata con ai lati il valore C.10. Sempre ai lati, sotto, a s., segno di zecca R e a d. il millesimo 1915. Alla base della spiga AM. Lanfranco 71; Pagani PP 326; Simonetti 218/1; Mont. 539; Luppino PP244. Molto Raro. FDC 800



- 544 Progetto 10 Centesimi 1915, bordo liscio. Ni gr. mm. 19 Dr. ITALIA Testa elmata volta verso d; sotto il mento, in orizzontale, A. MOTTI. Rv. Nel campo, spiga dritta irradiata con ai lati il valore C.10. Sempre ai lati, sotto, a s., segno di zecca R e a d. il millesimo 1915. Alla base della spiga AM. Lanfranco 73; Pagani PP 328; Simonetti 219/1; Mont. 541; Luppino PP246. Molto Raro. FDC 800



- 545 *Progetto 10 Centesimi 1915, bordo liscio.* Ni gr. mm. 18,5 Dr. REGNO D'ITALIA Testa elmata volta verso d.; sotto il taglio del collo, A.MOTTI. Rv. Nel campo, spiga di grano dritta e irradiata, ai cui lati sta il valore C. 10. In basso, a s., il segno di zecca R. A d. il millesimo e, alla base della spiga, A.M. Lanfranco 76; Pagani PP 331; Simonetti 220; Mont. 544; Luppino PP249. Molto Raro. FDC 800



- 546 *Progetto 10 Centesimi 1915, ghiera liscia e godronata alternativamente.* Ni gr. mm. 18,5 Dr. REGNO D'ITALIA Testa elmata volta verso d.; sotto il taglio del collo, A.MOTTI. Rv. Nel campo, spiga di grano dritta e irradiata, ai cui lati sta il valore C. 10. In basso, a s., il segno di zecca R. A d. il millesimo e, alla base della spiga, A.M. Lanfranco 77; Pagani PP 332; Simonetti 220/b; Mont. 545; Luppino PP250. Molto Raro. FDC 800



- 547 *Curiosità o Difetto di conio 20 Centesimi 1921 Roma, Libertà Librata.* Ni Dr. Profilo di testa muliebrevolta a s., con spiga di grano in mano. Rv. Figura di donna ignuda con fiaccola, quasi librata in aria, sullo stemma sabauda crociato sormontato da corona. Cfr. Pag. 838; cfr. Gig. 202. Raro. Buon BB 50
Autore: L. Bistolfi (rovescio); incisore: L. Giorgi (rovescio).

REGNO D'ALBANIA



- 548 **Vittorio Emanuele III, 1939-1943.** 5 Lek 1939 a. XVII Roma PROVA. Ag Dr. Testa del sovrano rivolta a s. Rv. Aquila araldica bicipite in posizione frontale con ali spiegate stilizzate; ai lati due fasci littorio. Pagani PP 407; Simonetti 297/1; Mont. 804; Luppino PP 320; Gig. P2. Rarissimo. FDC 1250



1,5:1



549



1,5:1

549 2 Lek 1939 a. XVIII Roma PROVA. Ac Come precedente. Pagani PP 408; Simonetti 299/1; Mont. 806; Luppino PP 321. Rarissimo. FDC 1250



1,5:1



550



1,5:1

550 1 Lek 1939 a. XVIII Roma PROVA. Ac Dr. Semibusto del sovrano in uniforme con testa elmata rivolta a s. Rv. Aquila araldica bicipite in posizione frontale con ali spiegate stilizzate; ai lati due fasci littorio. Pagani PP 409; Simonetti 301; Mont. 812; Luppino PP 322; Gig. P4. Rarissimo. FDC 1250



1,5:1



551



1,5:1

551 0,50 Lek 1939 a. XVIII Roma PROVA. Ac Dr. Semibusto del sovrano in uniforme con testa elmata rivolta a s. Rv. Aquila araldica bicipite in posizione frontale con ali spiegate stilizzate; ai lati due fasci littorio. Pagani PP 410; Simonetti 303/1; Mont. 817; Luppino PP 324. Rarissimo. FDC 1250



- 552 *0,20 Lek 1939 a. XVIII Roma PROVA.* Ac Dr. Semibusto del sovrano in uniforme con testa elmata rivolta a d. Rv. Aquila araldica bicipite in posizione frontale con ali spiegate stilizzate; ai lati due fasci littorio. Pagani PP 411; Simonetti 305; Mont. 822; Luppino PP 325; Gig. P6. Rarissimo. FDC 1250

COLONIA SOMALA



- 553 **Vittorio Emanuele III, 1909-1925.** *Rupia 1910 Roma PROVA.* Ag Dr. Testa scoperta del sovrano rivolta a d. Rv. Al centro, su più righe, corona, sotto valore in italiano e scritta in arabo, il tutto circondato da due rami di rose. In alto, nel campo, a s. la dicitura PROVA. Lanfranco n. 51, pag. 74; Pagani PP 393; Simonetti 315/1; Mont. 750; PP 303. Rarissima. FDC 1250

Autore: L. Giorgi (diritto).

Il potere d'acquisto era di lire 1,68; corrispondeva altresì a 1/15 di sterlina (R.D. 8/12/1910).

ROMA



- 554 **AFIS, Amministrazione Fiduciaria Italiana della Somalia, 1950-1960.** *Serie Completa comprensiva di un Somalo, 50, 10, 5 ed un Centesimo 1950.* Mi e Cu. P.P. 742 e Mont. 9 (1 Cent); P.P. 741 e Mont. 7 (5 Cent); P.P. 740 e Mont. 5 (10 Cent); P.P. 739 Mont. 3 (50 Cent); P.P. 738 e Mont. 1 (Somalo). FDC. 2500



542



526



499



506



537



MONETE STRANIERE



AJMAN

- 555 **Rashid Bin Humaid al-Nuaimi, 1928-1981.** 10 Riyals, ND (1970), in blister. Ag Dr. Bandiere decussate. Dr. Bandiere decussate. KM#9.1. In blister originale di zecca, PROOF e MATTE PROOF 1000



- 556 10 Riyals, (1970), Lenin. Ag gr. 29,85 Come precedente. KM#9.1. Raro. MATTE PROOF 500

ALBANIA

- 557 **Re Zogu I, 1925-1939.** 100 Franga 1926 due stelle, zecca di Roma. Au Dr. Testa nuda a s.; sotto il collo, due stelle. Rv. Biga trainata da due cavalli. Fried. 1. Rara. Colpetto al bordo. q. SPL 2200



- 558 5 Franchi 1926, zecca di Roma. Ag Dr. Testa nuda a d. Rv. Coppia di buoi che tirano un aratro con un contadino che li governa. KM#8.1. Rara. q. FDC - MS61 - NGC 600



- 559 5 Franga 1926 con stella, zecca di Roma. Ag gr. 24,92 Come precedente. KM#8.2; Mont. 42. Rara. Delicata patina. q. FDC 800



560



560

- 560 *2 Franga 1926, zecca di Roma.* Ag Dr. Seminatore in cammino verso d. nell'atto di spargere le sementi. Dr. Aquila ad ali spiegate. KM#7; Mont. 44. q. FDC - MS62 - NGC 250



561



562



561

AMERICA CENTRALE

- 561 **Repubblica federale, 1823 - 1840.** *2 Centesimi 1889 PROVA.* Æ gr. 10,03 Dr. UNION CENTRO AMERICANA. Testa muliebree a s., con berretto frigio. Rv. COSTA-RICA GUATEMALA HONDURAS NICARAGUA SALVADOR 1889. Valore tra due rami legati in basso. KM.X#E22. FDC 100

AUSTRALIA

- 562 **Regina Vittoria, 1837-1901.** *Sterlina 1884, zecca di Sydney.* Au gr. 7,96 Dr. Testa diadematata a s. Rv. San Giorgio a cavallo trafigge il drago. KM#752; S. 3856; Fried. 388. SPL 350

AUSTRIA



563



1,5:1



563

- 563 **Sigismondo Arciduca, 1446-1490.** *Guldiner - Taler 1486, zecca di Hall Hall mint.* Ar gr. 31,02 Dr. SIGISMVnDVS ARChIDVX AVSTRICÆ Figura incoronata, drappeggiata e corazzata stante di fronte, che tiene nella mano destra uno scettro con la punta del globo sopra la spalla e l'elsa della spada nella mano s.; a s., stemma retto da leone; a d. elmo crestato e coronato. Rv. Cavaliere in armatura gotica tedesca, con stendardo, su cavallo bardato che galoppa a d.; 1486 in basso; elmo decorato con elaborato stemma coronato; armi asburgiche in esergo; armi delle province austriache intorno. Moser & Tursky 64; Moeser & Dworschak 93; Frey 274; Levinson IV-49a; Davenport 8087. Molto Raro. q. BB 2500

Questo è il primo Tallero coniato dall'Austria.

AUSTRIA



1,5:1



564



1,5:1

564 **Carinzia. Bernhard von Spanheim, 1202-1256.** *Pfennig, St. Veit.* Ag gr. 1,20 Dr. S VEIT. Busto del Santo. Rv. Busto del Duca stante e frontale regge spada. CNA I Cb12. BB 30



565



567



566



565 **Bernhard, 1202-1256.** *Pfenning, St. Veit.* Ag gr. 1,09 Dr. Il duca stante regge croce e bandiera. Rv. Agnello pasquale. CNA CB 18A. BB 30

566 **Rudolf III, 1298-1306.** *Pfennig, Wiener Neustadt.* Ag gr. 0,62 Dr. Testa frontale di Cervo. Rv. Stesso tipo incuso. CNA I B 204, Luschin 100. BB 30

567 **Massimiliano I, 1493-1519.** *1/2 Batzen 1516, St. Veit.* Ag gr. 1,94 Dr. MAXIMILIANVS DEI GRACI. Scudi affiancati; sopra, data. Rv. ARCHIDVX CARINT. Stemma coronato. Egg 24 var.; Schulden 3985. q. BB 40



568



569



570



568 **Ferdinando I, 1521-1564.** *Tallero s.d., Hall.* Ag gr. 28,44 Dr. FERDINAND D G ARCHIDVX AVSTRIAE. Busto dell'Imperatore a d., in armatura, con scettro e corona. Rv. DVX BVRGVNDI COMES TIROLIS. Stemma coronato. Dav. 8097. Appiccagnolo rimosso, buon BB 70

569 *Tallero s.d., Hall.* Ag gr. 28,44 Simile a precedente. Dav. 8097. BB 100

570 *Tallero s.d., Hall.* Ag gr. 27,96 Simile a precedente. Dav. 8097. Patina pesante. BB/SPL 150



- 571 *Tallero s.d. (dal 1546), Hall.* Ag gr. 28,32 Dr. FERDI D G RO VNG BOE DAL CRO ZCR REX. Busto a d. dell'Imperatore Ferdinando, in armatura, con scettro e corona. Rv. INF HISPA ARCHIDVX AVSTRIAE DVX BVRG. Stemma caricato su aquila con ali spiegate. Dav. 8026. Raro. Segni sul bordo, q. BB 200
- 572 *3 Kreuzer o Groschen 1534, Vienna.* Ag gr. 2,33 Dr. FERDINAND G RO VNG BO R. Busto coronato a d. Rv. HINF - HI AR - CHID - AVST 15 - 34. Aquila ad ali spiegate con stemma caricato sul petto. Schulden 4128. MB/BB 30
- 573 *Pfennig 1522.* Ag gr. 0,56 Dr. Stemma sormontato da data. Rv. -. SPL 30



- 574 **Carlo Arciduca, 1564-1590.** *Ducato 1583.* Au gr. 3,25 Dr. CAROLVS DEI G - ARCHIDVX. Arciduca stante e frontale regge scettro. Rv. AVSTRLÆ ET CARINTHLÆ ZC 83. Stemma coronato. ZC 83. Fried. 54. Raro. q. SPL 650



- 575 **Rudolf II, 1576-1612.** *Doppio Tallero 1604, zHall.* Ag gr. 56,45 Dr. RVDOLPHVS II DG ROMA IM SEM AV GER HV BO REX. Busto laureato e corazzato a d.; sotto, data. Rv. NEC NON ARCIDVCES A DVC BVR CO TIROL. Stemma coronato. Dav. 3003a. Raro. SPL 1000



576



577



578



- 576 *Tallero 1603, Hall.* Ag gr. 26,97 Dr. RVDOLPHVS II DG ROM IMP SEM AV G GER HVNG BOH REX. Busto laureato e corazzato a d.; sotto, data. Rv. NEC NON ARCIDVCES AVS DVC BVR COMITES TIRO. Stemma coronato. Dav. 3005. Raro. Corrosioni diffuse, più di BB 150
- 577 *Tallero 1605, Hall.* Ag gr. 28,00 Dr. RVDOLPHVS II D G ROM IMP SEM AV GER HV BOH REX. Busto laureato e corazzato a d.; sotto, data. Rv. NEC NON ARCIDVCES A DVCES BVR COM TIROL. Stemma coronato. Dav. 3005. BB 150
- 578 **Massimiliano Arciduca, 1612-1618.** *Tallero 1614, Hall.* Ag gr. 28,01 Dr. MAXIMILI D G ARCH AV DVX BVRG STIR CARN. Busto corazzato a d.; ai lati, 16 - 14; sotto, C. Rv. ET CARN MAG PRVSS A DMI COMES HAB ET TYROL. Stemma coronato. Dav. 3320. Colpetto sul bordo. Bel BB 200



579



580



581



- 579 *Tallero 1615, Hall.* Ag gr. 27,75 Simile a precedente. Dav. 3321. Appiccagnolo rimosso, patina scura. Bel BB 100
- 580 *Tallero 1617, Hall.* Ag gr. 28,35 Simile a precedente. Dav. 3323. BB 200
- 581 *Tallero 1618, Hall.* Ag gr. 27,43 Simile a precedente. Dav. 3324. Proveniente da montatura. MB 50



582

- 582 **Matthias II, 1612-1619.** 3 Kreuzer 1617, Vienna. Ag gr. 1,33 Dr. MATTHIAS D G - R I S G H BR REX. Busto laureato e corazzato a d. Rv. ARCHID AV D BV CO TYR 1617. Aquila bicipite coronata. KM#186. Ribattitura al dr., fondi brillanti. SPL

20



583

1,5:1

1,5:1

- 583 **Ferdinando II, 1619-1637.** Ducato 1636, Breslau. Au gr. 3,06 Dr. FERDINANDVS II D G R I S A G H BR REX DS. Busto coronato e corazzato a d. Rv. ARCHIDVX AVS DVX BVRG T 1636. Aquila bicipite coronata, regge spada e scettro. Her. 226; F.&S. 263; Fried. 159.

Raro. Appiccagnolo rimosso. BB/SPL

400



584

586

585

- 584 **Tallero s. d. (1621), Klagenfurt.** Ag gr. 28,23 Dr. FERDINANDVS II D G ROM IMP S A GER MVN BO REX. Busto coronato e corazzato a d. Rv. ARCHI AVSTRIAE CARI - NTHIN DVX BVR [...] NZC. Aquila bicipite coronata, regge spada e scettro. Dav. 3116. Raro. BB

150

- 585 **Tallero 1621, Graz.** Ag gr. 28,36 Dr. FERDINANDVS II D - G ROM IMP S A GER MVN BO REX. Busto coronato e corazzato a d. Rv. ARCHI AVSTRIAE DVX - BVR GVN STYRIAE EC. Aquila bicipite coronata, regge spada e scettro. Dav. 3100. Bella patina antica. Buon BB

150

- 586 **Leopoldo V Arciduca, 1619-1632.** Ducato s. d. (1619), Hall. Au gr. 3,33 Dr. LE - OPOLDVS - DIVVS. San Leopoldo III stante verso d., in armatura, regge una bandiera e un modello di chiesa Rv. MON NOVA AVR COMITA [...]. Stemma. KM#246; Fried. 186. Appiccagnolo rimosso. MB

120



- 587 *Doppio Tallero 1626, Hall.* Ag gr. 55,09 Dr. LEOPOLDVS D G ARCHIDVX AVSTRI. Mezzo busto dell'Imperatore coronato, corazzato, regge scettro; a d., 1626. Rv. DVX BVRGVNDIAE - COMES TIROL. Aquila coronata con ali spiegate. Dav. 3336. Raro. Proveniente da montatura. BB 300
- 588 *Doppio Tallero s. d. (1635 coniazione postuma), Hall.* Ag gr. 57,02 Dr. LEOPOLDVS ARCHID AVS ET CLAVDIA ARCHIDVCISA AVS MEDIC. Busti affiancati a d. Rv. DVX BVRGVNDIAE - COMES TIROLIS. Aquila coronata con ali spiegate. Dav. 3331. Raro. q. SPL/SPL 850



- 589 *Tallero 1620, Hall.* Ag gr. 28,06 Dr. LEOPOLDVS NEC NON CAETERI D G A ARCHID AVSTRIAE. Busto a s.; ai lati, 16 - 20. Rv. DVC BVRG STYR CAF - ET CARN COM TIROL. Stemma coronato. Dav. 3328. Mancanza del tondello sul bordo. Patina scura. BB/SPL 200
- 590 *Tallero 1620, Hall.* Ag gr. 28,41 Simile a precedente. Dav. 3328. Forellino e mancanza del tondello sul bordo. BB/SPL 150



- 591 **Leopoldo V Arciduca, 1619-1632.** *Tallero 1621, Hall.* Ag gr. 28,04 Dr. LEOPOLDVS D G ARCHID AVSTRIAE DVX BVRG S CAES M ET RELIQ. Busto a s.; ai lati, 16 - 21. Rv. ARCHIDVC GVBERNATOR PLENARIVS COM TIROL. Stemma coronato. Dav. 3328. BB 150
- 592 *Tallero 1621, Ensheim.* Ag gr. 27,79 Dr. LEOPOLD D G ARCHIDVX AVST DVX BVR ETc CAES Mtis ET. Busto a s.; sotto, 16 - 21. Rr. RELIQ ARCHID GVBERNAT[...] EN ET COM TIR LAND ALS. Stemma coronato. Dav. 3345. Appiccagnolo rimosso. MB 50



- 593 *Tallero 1626, Hall.* Ag gr. 28,06 Dr. LEOPOLDVS D G ARCHI DVX AVSTRIAE. Mezzo busto dell'Imperatore coronato, corazzato, regge scettro; a d., 1626. Rv. DVX BVRGVNDI - COMES TIROLIS. Stemma coronato. Adamcyk 1/1/II; Dav. 3337 var.; Hahn 39. BB/SPL 200
- 594 *Tallero 1630, Hall.* Ag gr. 28,42 Dr. LEOPOLDVS D G ARCHI DVX AVSTRIAE. Mezzo busto dell'Imperatore coronato, corazzato, regge scettro; a d., 1630. Rv. DVX BVRGVNDI - COMES TIROLI. Stemma coronato. Dav. 3338. 2 segni di saldatura al rv. BB 150



- 595 *Tallero 1632, Hall.* Ag gr. 28,50 Dr. LEOPOLDVS D G ARCHIDVX AVSTRIAE. Mezzo busto dell'Imperatore coronato, corazzato, regge scettro; a d., 1632. Rv. DVX BVRGVNDI - COMES TIROLIS. Stemma coronato. Dav. 3338. q. SPL 200
- 596 **Ferdinando Carlo Arciduca, 1632-1662.** *Doppio Tallero s. d. (1654), Hall.* Ag gr. 56,74 Dr. FERDINAND CAROL D G ARCHIDVX AVST. Busto corazzato a d. Rv. DVX BVRGVNDIAE - COMES TIROLIS. Aquila coronata con ali spiegate. Dav. 3363. Delicata patina. SPL 1000
- 597 *Tallero 1646, Hall.* Ag gr. 28,84 Dr. FERDINAND CAROL D G ARCHIDVX AVST. Busto corazzato a d.; a d., 1646. Rv. DVX BVRGVND - COMES TYROLIS. Stemma coronato. Dav. 3365. Raro. Due firme incise sui campi al dr. q. SPL/SPL 400
- Nel XVII sec., nacque la consuetudine sempre più diffusa di regalare agli sposi monete con le firme incise nei campi a futura memoria e auguri.*



598



599



600



- 598 *Tallero 1654, Hall.* Ag gr. 28,17 Simile a precedente. Dav. 3367. Proveniente da montatura, MB 70
- 599 **Ferdinando III, 1637-1657.** *Tallero 1635 KB, Kremnitz.* Ag gr. 28,64 Dr. FERDINAND D G RO I S AVGGER HV BOH REX. Busto laureato e corazzato a d. Rv. ARCHIDVX AVS DVX BVR MAR MOR CO TYRI 1635. Aquila bicipite coronata, regge spada e scettro. Dav. 3129, Her. 578. Delicata patina. SPL 300
- 600 *Tallero 1644, Graz.* Ag gr. 27,10 Dr. FERDINANDVS III D G ROM IMP S A G H BO REX. Busto laureato e corazzato a d. Rv. ARCHIDVX AVST DVX - BVR G STYRIAE E c 16- 44. Stemma coronato. Dav. 3189; Her. 397. q. SPL 250



602



601



602

- 601 *Tallero 1653 KB, Kremnitz.* Ag gr. 28,29 Dr. FERDINAND III D G RO I S AVGGER HV BOH REX. Busto laureato e corazzato a d. Rv. ARCHIDVX AVS DVX BVR MAR MOR CO TYRI 1653. Aquila bicipite coronata, regge spada e scettro. Dav. 3198. BB 150
- 602 **Leopoldo I, 1657-1705.** *3 Ducati 1703 NB, Nagybánya.* Au gr. 10,21 Dr. LEOPOLDVS - D G RO I S AVGGER - HV BO REX. Busto laureato, corazzato a d. Rv. ARCHIDVX AVS DVX BVR MAR MOR CO TYRI. Stemma caricato su aquila bicipite coronata. Herinek 173; Fried. 136. Rarissimo. Ondulazioni del tondello, 2 fori otturati, BB 1500



603 *Schautaler o medaglia 1683, di M. Mittermaier, sull'assedio e liberazione di Vienna. Ag gr. 25,53 mm. 43,8 Dr. IMPERY MVRVM AVSTRI - ACo INTERPONIT IN ORBE. Aquila bicipite coronata sul globo terrestre tra sole raggiante e la luna. Rv. Iscrizione disposta su ventuno righe. Montenuovo 919. Rara. Fondi leggermente spazzolati al Dr, BB/SPL* 400



604 *Tallero 1693, Vienna. Ag gr. 28,04 Dr. LEOPOLDVS D G ROM - IMP SA GE HV BO REX. Busto laureato, corazzato a d. Rv. ARCHIDVX AVSTRIAE DVX BVR COM TYROL. Stemma caricato su aquila bicipite coronata. Dav. 3229. Traccia di saldatura a ore 2 del rv., più di BB* 150

605 *Tallero 1695, Hall. Ag gr. 28,15 Dr. LEOPOLDVS D G ROM IMP SE A G H B REX. Busto laureato, corazzato a d. Rv. ARCHID AVST - DVX BV CO TYR. Stemma coronato. Dav. 3245. BB* 150



606 *Tallero 1699, Hall. Ag gr. 27,92 Simile a precedente. Dav. 3245; Her. 647. SPL* 350



- 607 *Tallero 1704, Vienna.* Ag gr. 28,34 Simile a precedente. Dav. 1001. q. SPL 200
 608 *Tallero 1705, Vienna.* Ag gr. 28,85 Simile a precedente. Dav. 1001. Patina. SPL/q. SPL 200



- 609 *Medaglia in argento 1664, commemorante la vittoria sui Turchi a San Gottardo.* Ag gr. 20,35 Dr. SIC VNITIS NON PAVEO. Aquila coronata stante verso s. sul globo con le ali spiegate, tiene un fascio di frecce negli artigli; sotto, 1664. Rv. QVO SVPERIORE POTENTIOR. Eucarestia; sopra, crescente. Montenuovo 879. Rara. q. SPL/SPL 400



- 610 *15 Kreuzer 1688, Hall.* Ag gr. 6,51 Dr. LEOPOLDVS D G - R I - S A G H B REX. Busto laureato, corazzato a d. Rv. ARCHID AVST - DVX BV CO TY 16 - 88. Stemmi affiancati. KM#633. SPL 100



612



611



612

- 611 **Eleonora Maddalena di Neuburg (moglie di Leopoldo I), 1655-1720.** *Medaglia 1690 opus G. Hautsch.* Ag gr. 28,81 mm. 44,8 Dr. IN MEM CORON ELEON MAGD THER AVG MATR ET IOSEPH I AVG FILII. Aquila bicipite coronata, regge scettro e spada negli artigli e i ritratti della coppia imperiale (Leopoldo I ed Eleonora Maddalena); sotto, AVG VIND / 19 ET 26 IAN 1690. Rv. IOSEPHVS I D G - ROM ET HVNG REX. Ritratto di Giuseppe I a d., entro clipeo; attorno, sette medaglioni più piccoli, ciascuno con un ritratto di un nobile. Mont. 1216; Julius 535.

Per commemorare l'incoronazione del figlio Giuseppe I nel 1690.

Rara. Colpi al bordo. q. BB

100

- 612 **Giuseppe I, 1705-1711.** *Doppio Tallero s. d., Hall.* Ag gr. 56,83 Dr. IOSEPHVS D G ROM IMP SE AV - G HV BO REX. Busto laureato, corazzato a d. Rv. ARCHIDVX AVST DVX BVR COM TYROLIS. Aquila coronata. Dav. 1016.

Molto Rara. Lieve traccia di appiccagnolo sul bordo, fondi leggermente ripassati al dr. SPL

600



614



613



614

- 613 **Gettone 1705.** Ag gr. 1,39 Dr. IOSEPHVS I / ROM IMP HVNG ET / BOH REGE / ARCHIDVCI AVSTRIAE / ROMA PRAESTATVR / VIENNAE 22 SEP / 17 05. Iscrizione disposta su sette righe; sopra, corona. Rv. AMORE ET - TIMORE. Scettro con ramo di ulivo; sopra, sole raggiante. Montenuovo 1297. BB

20

- 614 **Carlo VI d'Asburgo, Imperatore d'Austria, 1711-1740.** *Tallero 1716, Vienna.* Ag gr. 28,94 Dr. CAROLVS VI D G ROM IMP S A GER HISP - HU BO REX. Busto laureato e corazzato a d. Rv. ARCHIDVX AVSTRIAE DVX BVR COM TYROL. Stemma caricato su aquila bicipite coronata. Her. 292, Dav. 1035. Colpo al bordo. q. SPL

200



615



1,5:1



616



- 615 *Tallero 1717, Vienna.* Ag gr. 28,62 Simile a precedente. Dav. 1035. Appiccagnolo rimosso. q. SPL 100
- 616 *Tallero 1719 opus Johann Anton König, Hall.* Ag gr. 28,59 Dr. CAROLVS VI D G ROM IMP S A G HI HU B REX. Busto laureato, corazzato, paludato, con lungo parruccone a d.; sul petto, collare del Toson d'Oro. Rv. ARCHID AUST DUX - BU COM TYROL 1719. Aquila imperiale bicipite coronata e con scettro e spada. Dav.t 1053. SPL/q. FDC 450



617



619



618



- 617 *Tallero 1719, Hall.* Ag gr. 28,48 Simile a precedente. Dav. 1053. Patina iridescente, q. SPL /SPL 200
- 618 *Tallero 1729, Hall.* Ag gr. 28,16 Simile a precedente. Dav. 1054. Colpetto sul bordo. BB 150
- 619 *1/4 di Tallero 1734, Hall.* Ag gr. 7,17 Dr. CAROL VI - D G R I S A - GE HI HU BO REX. Busto laureato e corazzato a d. Rv. ARCHID AUST DUX - BU COM TYROL. Stemma caricato su aquila bicipite coronata. Herinek 587. Più di SPL 100



609



7187



725



797



1,5:1



620

620 *1/4 di Tallero 1740, Hall.* Ag gr. 7,14 Simile a precedente. Herinek 588. SPL 100



1,5:1



621



1,5:1

621 *Gettone 1711 per l'incoronazione a Francoforte.* Ag gr. 1,92 Dr. CAROLUS / HISPANIAR HVNC / ET BOHEM REX A A / ELECTUS / IN REGE ROMAN / CORONAT / FRANCOF 22 D F / 1711. Iscrizione disposta su otto righe; sopra, corona. Rv. CONSTANTIA ET FORTITVDINE. Globo terrestre; attorno, nubi. Novák XI-F-42b. SPL/FDC 30



622



623



622

622 *6 Kreuzer 1729, Hall.* Ag gr. 3,71 Dr. CAROL VI D G R I - S A G H H B REX. Busto laureato e corazzato a d. Rv. ARCHIDUX AUSTRI - DUX - BV CO TYR. Stemma caricato su aquila bicipite coronata. Herinek 672. Difetto di conio al dr. SPL 40

623 **Maria Teresa, 1740-1780. 5 Ducati 1758.** *Vienna.* Au gr. 17,23 Dr. M THERESIA D G - R IMP GE HU BO REG. Busto diademato e drappeggiato a d. Rv. ARCHID AVST DUX - BURG COM TYR. Stemma caricato su aquila bicipite coronata. Eypeltauer 57a; Herinek 35; Fried. 402. Molto Rara. Foro otturato. MB/BB 1500



625



624



625

624 *Ducato 1756, Vienna.* Au gr. 3,43 Dr. M THERES D G R - IMP GE HU BO REG. Busto diademato e drappeggiato a d. Rv. ARCHID AUST DUX - BURG CO TYR. Stemma caricato su aquila bicipite coronata. Her. 92 var., Eyp. 61a; Fried. 406. Raro. q. BB/BB 500

625 *Tallero 1765 F, Hall.* Ag gr. 27,72 Dr. M THERESIA D G - R IMP GE HU BO REG. Busto diademato, velato e drappeggiato a d. Rv. ARCHID AUST DUX - BURG CO TYR. Stemma caricato su aquila bicipite coronata. Dav. 1123. Bordo danneggiato. q. BB 50



- 626 *1/2 Tallero 1767 AS, Hall.* Ag gr. 13,79 Dr. M THERESIA D G - R IMP GE HU BO REG. Busto diademato, velato e drappeggiato a d. Rv. ARCHID AUS DUX - BURG CO TYR. Stemma caricato su aquila bicipite coronata. Her. 660. 2 tracce di saldatura al rv. q. BB 30
- 627 *30 Kreuzer 1765, Vienna.* Ag gr. 6,68 Dr. MARIA - THERESIA - D G R I GE - HU BO REG. Busto laureato e drappeggiato a d., entro cornice romboidale. Rv. AR AUST - DUX BURG - COM TYR. Stemma caricato su aquila bicipite coronata, tutto entro cornice romboidale. Her. 766. MB/BB 50



- 628 *1/4 di Tallero 1742, Hall.* Ag gr. 6,98 Dr. MARIA THERESIA - D G REG HUNG BOH. Busto diademato e drappeggiato a d. Rv. ARCHID AUST DUX - BURG COM TYR. Stemma in cornice coronato tra due grifi. M-T 919; Herinek 744. Qualche sfogliatura di metallo al dr. SPL 70
- 629 *Gettone 1767, per la guarigione dell'Imperatrice dal Vaiolo.* Ag gr. 3,97 mm. 25 Dr. M THERESIA D G - R IMP GE HU BO REG. Busto velato, diademato e drappeggiato a d. Rv. DEO CONSERVATORI AUGUSTAE. Figura muliebre inginocchiata davanti a un'ara, sparge incenso; in esergo, OBREDDITAM PATRIAE / MATREM 22 IVLII / 1767. Mont. 1979. Raro. Appicagnolo rimosso. BB 20



- 630 *Gettone 1767, per la guarigione dell'Imperatrice dal Vaiolo.* Ag gr. 2,15 mm. 21 Dr. M THERES D G R - IMP HU BO REG. Busto velato, diademato e drappeggiato a d. Rv. DEO CONSERVATORI AUGUSTAE. Figura muliebre inginocchiata davanti a un'ara, sparge incenso; in esergo, OBREDDITAM PATRIAE / MATREM 22 IVLII / 1767. Mont. 1979. q. SPL 50

- 631 *Gettone 1743, per la visita della coppia reale alle città minerarie ungheresi.* Ag gr. 2,26 Dr. FRANC IMP AUG M THERES HUNG REX. Teste coronate e affrontate dei due coniugi imperiali. Rv. ADVENTUS / AUGUSTI / IN FODINAS / HUNGARIAE / IN FERIORIS / MDCCLI. Iscrizione disposta su sei righe. Mont. 1830. q. BB 30



632



633



- 632 *Kreuzer 1761 NB.* Cu gr. 11,73 Dr. M THERESIA D G - R I G H B R A A U S T. Testa diademata a d. Rv. EIN / KREUTZER / 1761 / N B. Iscrizione disposta su quattro righe entro cornice. KM#1993. BB 30
- 633 **Francesco I, 1745-1765.** 3 *Kreuzer 1760 HA.* Ag gr. 1,71 Dr. FRANC D G R I - S A G E I E R R E X. Busto laureato a d. Rv. IN TE DOMINE - SPERAVI 1760. Stemma caricato su aquila bicipite coronata. KM#2015.1. SPL 20



1,5:1



634



1,5:1

- 634 **Giuseppe II d'Asburgo Lorena, 1780-1790.** 2 *Ducati 1781 E, Karlsburg.* Au gr. 6,96 Dr. IOS II D G R O M I M P S A G E R H U N G B O H R E X. Busto laureato e corazzato a d. Rv. ARCH AVST D B L O T H - M D H E T R 1781. Stemma caricato su aquila bicipite coronata. Fried. 199. SPL 800



635



- 635 2 *Ducati 1786 A, Vienna.* Au gr. 6,94 Dr. IOSEPH II D G R I S A - G E R M H V B O R E X. Testa laureata a d. Rv. ARCH AVST D BVRG - LOTH M D HETR 1786. Stemma caricato su aquila bicipite coronata. Fried. 437. Buon BB 400



1,5:1



636



1,5:1

- 636 *Ducato 1780 A, Vienna.* Au gr. 3,48 Dr. IOS II D G R I S A - G E H U B O R E X. Busto laureato e corazzato a d. Rv. ARCH AVST D BVRG - LOTH M D HETR 1780. Aquila bicipite coronata con stemma austriaco. KM#1872, Fried. 431. SPL 950



1,5:1



637



1,5:1



637 *Ducato 1786 F, Hall.* Au gr. 3,48 Simile a precedente. KM#1874; Fried. 435.

q. FDC 1000



1,5:1



638



1,5:1



638 *Ducato 1787 A, Vienna.* Au gr. 3,48 Simile a precedente. KM#1873; Fried. 439.

Più che SPL 400



639



640



639 *Ducato 1787 A, Vienna.* Au gr. 3,45 Simile a precedente. Herinek 29; Fried. 439.

Appiccagnolo rimosso, MB 130

640 *Ducato 1787 A, Vienna.* Au gr. 3,49 Simile a precedente. Herinek 29; Fried. 439.

Lieve ondulazione, SPL 250



641



642



643



641 *1/2 Sovrana 1786 F, Hall.* Au gr. 5,46 Dr. IOSEPH II D G R IMP S A GE HIE HV BO REX. Testa laureata a d. Rv. ARCH AVST DVX BVRG LOTH BRAB COM FLAN 1786. Stemma caricato su aquila bicipite coronata. Herinek 106; Fried. 445.

Qualche segno sul bordo, MB/BB 250

642 **Francesco II, 1792-1806.** *Sovrana 1793 A, Vienna.* Au gr. 11,07 Dr. FRANC II D G R IMP S A GE HIE HV BO REX Testa laureata a d. Rv. ARCH AVST DVX BVRG LOTH BRAB COM FLAN 1793. Stemma coronato e circondato dal Collare del Toson d'Oro. Fried. 468.

q. SPL 500

643 *1/2 Sovrana 1793 A, Vienna.* Au gr. 5,47 Dr. FRANC II D G R IMP S A GE HIE HV BO REX Testa laureata a d. Rv. ARCH AVST DVX BVRG LOTH BRAB COM FLAN 1793. Stemma coronato e circondato dal Collare del Toson d'Oro. Fried. 473.

Qualche lavorazione sul bordo a h 12, BB 200



- 644 *Kronenthaler 1794 A, Vienna.* Ag gr. 29,24 Dr. FRANC II D G R I S A GER HIE HVN BOH REX. Testa laureata a d. Rv. ARCH AVST DVX BVRG LOTH BRAB COM FLAN 1794. Croce di Borgogna, col Toson d'oro, accantonata dalle corone d'Austria, Ungheria e Boemia. KM#62. MB/BB 50
- 645 *Kronenthaler 1795 H, Gunzburg.* Ag gr. 29,33 Dr. FRANC II D G R I S A GER HIE HVN BOH REX. Testa laureata a d. con lunga capigliatura. Rv. ARCH AVST DVX BVRG LOTH BRAB COM FLAN 1795. Croce di Borgogna, col Toson d'oro, accantonata dalle corone d'Austria, Ungheria e Boemia. KM#62. BB 50



- 646 *Kronenthaler 1797 H, Gunzburg.* Ag gr. 29,49 Simile a precedente. KM#62.1. q. SPL/SPL 50
- 647 *1/2 Kronenthaler 1797 C, Praga.* Ag gr. 14,68 Dr. FRANC II D G R I S A GER HVN BOH REX. Testa laureata a d. con lunga capigliatura; sotto, C. Rv. ARCH AVST DVX BVRG LOTH BRAB COM FLAN 1797. Croce di Borgogna, col Toson d'oro, accantonata dalle corone d'Austria, Ungheria e Boemia. Her. 509. BB 30



- 648 *30 Kreuzer 1807 A, Vienna.* Cu gr. 7,24 Dr. Testa laureata a d., entro cornice romboidale. Rv. Stemma caricato su aquila bicipite coronata, entro cornice romboidale. KM#2149. SPL 10
- 649 *30 Kreuzer 1807 B, Kremnica.* Cu gr. 16,23 Dr. Testa laureata a d., entro cornice romboidale. Rv. Stemma caricato su aquila bicipite coronata, entro cornice romboidale. KM#2149. SPL 10



- 650 24 Kreuzer 1800 A, Vienna. Ag gr. 9,26 Dr. FRANZ II ROM KAI KON ZU HU U BO ERZH ZU OEST. Stemma caricato su aquila bicipite coronata. Rv. 24 / KREUTZER / ERBLAENDISCH / 1800 / A. Iscrizione disposta su cinque righe; sotto, ramo di alloro e di palma. Herinek 624. q. FDC 80



- 651 20 Kreuzer 1796 B, Kremnica. Ag gr. 6,59 Dr. FRANC II D G R I S A - GERM HV BO REX. Testa laureata a d., tra due rami di alloro. Rv. ARCH AVST D BV RG - LOTH M D H ET 1796. Stemma caricato su aquila bicipite coronata. KM#2139. BB 10
- 652 20 Kreuzer 1809 Andreas Hofer A, Vienna. Ag gr. 6,64 Dr. FRANCISCVS I D G - AVST IMPERATOR. Testa laureata a d., tra due rami di alloro. Rv. HVN BOH GAL REX A A - D LOTH SAL WIRC 1809. Stemma caricato su aquila bicipite coronata. KM#2141. BB/SPL 10



- 653 20 Kreuzer 1824 A, Vienna. Ag gr. 6,65 Dr. Testa laureata a d. tra due rami di alloro. Rv. Stemma caricato su aquila bicipite coronata. KM#2143. SPL 20



- 654 20 Kreuzer 1829 A, Vienna. Ag gr. 6,65 Dr. Testa laureata a d. tra due rami di alloro. Rv. Stemma caricato su aquila bicipite coronata. KM#2145. q. FDC 20



- 655 15 Kreuzer 1807 A, Vienna. Cu gr. 13,33 Dr. Testa laureata a d., entro cornice romboidale. Rv. Stemma caricato su aquila bicipite coronata, entro cornice romboidale. KM#2138. q. FDC 20
- 656 12 Kreuzer 1795 B, Kremnica. Ag gr. 4,74 Dr. KAI KON ERBLANDISCHE SCHEID MUNZ. Stemma caricato su aquila bicipite coronata. Rv. 12 / KREUTZER / 1795 / B. Iscrizione disposta su cinque righe; sotto, ramo di alloro e di palma. KM# 2137. q. SPL 10



- 657 6 Kreuzer 1800 A, Vienna. Cu gr. 13,77 Dr. Testa laureata a d. Rv. Aquila bicipite coronata con scettro e globo crucigero. KM#2128. BB/SPL 10
- 658 6 Kreuzer 1800 F, Hall. Cu gr. 13,35 Dr. Testa laureata a d. Rv. Aquila bicipite coronata con scettro e globo crucigero. KM#2128. Difetto di conio al dr. BB 10



- 659 6 Kreuzer 1800 B, Kremnica. Cu gr. 13,06 Simile a precedente. KM#2128. q. SPL 15
- 660 3 Kreuzer 1800 A, Vienna. Cu gr. 7,38 Simile a precedente. KM#2115.4. q. SPL 10



- 661 Kreuzer 1800 S, Schmollnitz. Cu gr. 3,74 Dr. Testa laureata a d. Rv. Aquila bicipite coronata con scettro e globo crucigero. KM#2111. BB+ 5
- 662 Kreuzer 1816 A, Vienna. Cu gr. 8,88 Dr. Stemma coronato. Rv. Valore e data. KM#2113. Rame rosso. FDC 30
- 663 1/2 Kreuzer 1816 A, Vienna. Cu gr. 4,23 Dr. Stemma coronato. Rv. Valore e data. KM#2110. SPL 10



665



664



665

- 664 **Francesco I, 1804-1835. Ducato 1835 A, Vienna.** Au gr. 3,46 Dr. Testa laureata a d. Rv. Stemma caricato su aquila bicipite coronata. Fried. 467. Proveniente da montatura, BB 120
- 665 **Tallero 1815 A, Vienna.** Ag gr. 27,95 Dr. Testa laureata a d. Rv. Aquila bicipite coronata con scettro e globo crucigero. Frühwald 137; KM#2161. Bel BB 70



666



667



- 666 **Tallero 1820 A, Vienna.** Ag gr. 27,96 Simile a precedente. KM#2162. Bello SPL 100
- 667 **Tallero 1822 A, Vienna.** Ag gr. 27,90 Simile a precedente. KM#2162; Dav. 7. Bel BB 50



668



669



- 668 **Tallero 1830 A, Vienna.** Ag gr. 27,93 Dr. Testa laureata a d. Rv. Aquila bicipite coronata con scettro e globo crucigero. KM#2163. Bel BB 70
- 669 **1/2 Tallero 1815 A, Vienna.** Ag gr. 13,76 Dr. Testa laureata a d. Rv. Stemma caricato su aquila bicipite coronata. KM#2152. MB/BB 30



670



671



- 670 **20 Kreuzer 1809, Hall.** Ag gr. 6,56 Dr. Aquila ad ali spigate. Rv. Valore su ramo di alloro e palma decussati; in esergo, data. J. 169. q. SPL 10
Per la rivolta contro Napoleone I.
- 671 **20 Kreuzer 1823 A, Vienna.** Ag gr. 6,64 Simile a precedente. KM#2143. Più di SPL 20



- 672 *Kreuzer 1812 O, Oravicza.* Cu gr. 3,84 Dr. Testa laureata a d. Rv. Valore e data. KM#2112. BB 5
 673 *Kreuzer 1816 A, Vienna.* Æ gr. 8,65 Dr. Stemma coronato. Rv. Valore e data. KM#2113. SPL 20



- 674 *Gettone 1830, per l'incoronazione a Pressburg.* Ag gr. 3,24 mm. 20,5 Dr. FRANC I ET PER EVM FERD V. Teste accollate a d. Rv. Corona radiata; sotto, CORON POSON / DIE XXVIII SEPT / MDCCCXXX. Iscrizione disposta su tre righe. Montenuovo 2517. SPL 50



- 675 **Ferdinando I, Imperatore d'Austria e re del Lombardo-Veneto, 1835-1848.** *Ducato 1837 A, Vienna.* Au gr. 3,48 Dr. Testa laureata a d. Rv. Aquila bicipite coronata. KM#2262; Fried. 481 Raro. Più che SPL/q. FDC 700



- 676 *Ducato 1837 E, Karlsburg.* Au gr. 3,46 Simile a precedente. Fried. 226 (Ungheria). BB/SPL 200
 677 *Ducato 1838 B, Kremnitz.* Au gr. 3,48 Simile a precedente. J. 247; Schl. 274 (Ungheria); Fried. 225. Raro. SPL 500
 678 *Ducato 1839 B, Kremnitz.* Au gr. 3,47 Simile a precedente. Fried. 225 (Ungheria). Raro. q. SPL 300
 679 *Ducato 1841 A, Vienna.* Au gr. 3,47 Simile a precedente. Fried. 481. SPL 250



- 680 *Ducato 1846 E, Karlsburg.* Au gr. 3,49 Simile a precedente. Fried. 226 (Ungheria). Raro. q. SPL 250
 681 *Ducato 1846 A, Vienna.* Au gr. 3,47 Simile a precedente. Fried. 481. Pesanti colpi, altrimenti SPL 150
 682 *Tallero 1839 A, Vienna.* Ag gr. 27,95 Dr. Testa laureata a d. Rv. Aquila bicipite coronata. Dav. 14; Spazzolato. SPL 100
 Her. 136; J. 246.



- 683 *Gettone incoronazione Praga 1836.* Ag gr. 3,28 mm. 18,4 Dr. FERDINANDVS I D G AVSTRIAE IMPERATOR. Testa laureata a d. Rv. RECTA - TVERI. Corona; sotto, IN REGEM BOHEMIAE / CORONATVS PRAGAE / MENSE SEPT / MDCCCXXXVI. Iscrizione disposta su quattro righe. Montenuovo 2565. q. SPL 40
 684 **Rivoluzione, 1848-1849.** 6 Kreuzer 1849. Ag gr. 1,87 Dr. Stemma coronato. Rv. Valore e data. Incrostazioni, SPL 10
 Jaeger 283.
 685 **Francesco Giuseppe, 1848-1916.** 4 Ducati 1854 A, Vienna. Au gr. 13,31 Dr. Busto laureato a d. Rv. Aquila bicipite coronata ad ali spiegate. Fried. 484. Raro. Foro otturato, MB 500



- 686 4 Ducati 1911. Au gr. 13,80 Dr. Busto laureato a d. Rv. Aquila bicipite coronata ad ali spiegate. Fried. 487. Raro. Fondi spazzolati, q. BB 550
 687 10 Corone 1896. Argento, oro e smalti gr. 3,37 Simile a precedente. Fried. 506. BB 130
 688 10 Corone 1897. Au gr. 3,37 Simile a precedente. Fried. 506. SPL 130



- 689 10 Corone 1905. Au gr. 3,35 Dr. Testa laureata a d. Rv. Aquila bicipite coronata ad ali spiegate. Fried. 506. q. SPL 130
- 690 10 Corone 1909. Au gr. 3,37 Simile a precedente. Fried. 512. q. SPL 130



- 691 Ducato 1853 A, Vienna. Au gr. 3,46 Dr. Testa laureata a d. Rv. Aquila bicipite coronata ad ali spiegate. Fried. 490. SPL/q.FDC 250



- 692 10 Franchi 1892 riconio. Au gr. 3,21 Dr. Testa laureata a d. Rv. Aquila bicipite coronata ad ali spiegate. Fried. 503R. q. FDC 120
- 693 2 Gulden 1854 matrimonio. Ag gr. 25,87 Dr. Teste accollate a d. di Francesco Giuseppe, laureato, e di Elisabetta, con sereto di grano. Rv. Scena del matrimonio. Frühwald 1901. Fondi spazzolati, q. SPL 50



- 694 2 Gulden 1879, nozze d'argento. Ag gr. 24,61 Dr. Teste accollate a d. di Francesco Giuseppe, laureato, e di Elisabetta, con diadema. Rv. Fortuna seduta verso d., regge cornucopia. Her. 824; Jl. 369; Thun 464; Dav. 31. q. FDC 80



695 *Medaglia 1886 di G. A. Scheid.* Cu gr. 21,95 Dr. IMP ET FERD ET FRZ JOS I 1896 - SUB AUSPICIIS AUST. Teste laureate e accollate a d.; sotto, G A S. Rv. ZUR ERINNERUNG AN DAS 50 JAHR JUBELFEST DES KURORTES MERAN. Stemma della città di Merano. Hauser 1722; Morosini 1724. Colpi sul bordo. SPL 20
In occasione del 50° anniversario della città termale di Merano

696 *Gulden 1854 matrimonio.* Ag gr. 12,89 Dr. Teste accollate a d. di Francesco Giuseppe, laureato, e di Elisabetta, con sereto di grano. Rv. Scena del matrimonio. Her. 823; J. 299; Ric. S1.1. BB 20



697 *Vereinsthaler 1858 A, Vienna.* Ag gr. 18,47 Dr. Testa laureata a d. Rv. Aquila bicipite coronata ad ali spiegate. KM#2244; Frühwald 1396. Più di SPL 70

698 *5 Corone 1909.* Ag gr. 23,90 Dr. Testa nuda a d. Rv. Aquila bicipite coronata ad ali spiegate. Delicata patina. q. FDC 40
 KM#2813.



699 *Fiorino 1861 A, Vienna.* Ag gr. 12,31 Dr. Testa laureata a d. Rv. Aquila bicipite coronata ad ali spiegate. KM# 2219. q. FDC 20

700 *Fiorino 1867 B, Kremnica.* Ag gr. 12,23 Simile a precedente. KM#2221. Raro. BB 200



701 *1/4 di Fiorino 1870 A, Vienna.* Ag gr. 5,26 Dr. Testa laureata a d. Rv. Aquila bicipite coronata con scettro e globo crucigero. KM#2216. Rarissima. Tagli nel campo. BB 500

702 *2 Corone 1912.* Ag gr. 9,93 Dr. Testa nuda a d. Rv. Aquila bicipite coronata ad ali spiegate. KM#2821. BB 10



- | | | | |
|-----|---|--------|----|
| 703 | 20 Kreuzer 1868. Ag gr. 2,66 Dr. Testa laureata a d. Rv. Aquila bicipite coronata ad ali spiegate. KM#2211. | FDC | 15 |
| 704 | 20 Kreuzer 1869. Ag gr. 2,63 Simile a precedente. KM#2211. | BB | 5 |
| 705 | 20 Kreuzer 1870. Ag gr. 2,77 Simile a precedente. KM#2211. | SPL | 5 |
| 706 | 10 Kreuzer 1872. Ag gr. 1,65 Dr. Testa laureata a d. Rv. Aquila bicipite coronata ad ali spiegate. KM#2206. | FDC | 5 |
| 707 | 6 Kreuzer 1848. Ag gr. 2,18 Dr. Stemma coronato. Rv. Valore e data. KM#2199. | q. FDC | 10 |



- | | | | |
|-----|---|------------|----|
| 708 | 2 Kreuzer 1848 A, Vienna. Æ gr. 17,00 Dr. Stemma coronato. Rv. Valore e data. KM#2188. | Più di SPL | 20 |
| 709 | 1 Kreuzer 1851 A, Vienna. Æ gr. 5,16 Dr. Aquila bicipite coronata regge scettro e globo crucigero. Rv. Valore e data. KM# 2185. | Bel BB | 10 |
| 710 | 1 Kreuzer 1860 A, Vienna. Æ gr. 3,48 Simile a precedente. Jaeger 322. | SPL | 20 |
| 711 | 1/4 Kreuzer 1851 A, Vienna. Æ gr. 1,28 Dr. Aquila bicipite coronata regge scettro e globo crucigero. Rv. Valore e data. Früh. 1675; Herinek 875; Jaeger/Jaekel 284. | SPL | 10 |

BELGIO



- | | | | |
|-----|--|--|-----|
| 712 | Maria Teresa, 1740-1780. Brabante. 2 Sovrane 1749, Anversa. Au gr. 11,00 Dr. MAR TH D G R - JMP G HUN BO H R. Busto diademato e drappeggiato a d. Rv. ARCH AUS DUX - BURG BRAB C FL. Stemma coronato. Fried. 130. | Rara. 2 saldature da spilla a rv. q. SPL | 500 |
| 713 | Brabante. 2 Sovrane 1762, Brussels. Au gr. 10,89 Dr. MAR TH D G R - JMP G HUN BO H R. Busto diademato e drappeggiato a d. Rv. ARCH AUS DUX - BURG BRAB C FL. Stemma coronato. Fried. 134. | Rara. Traccia di appiccagnolo. MB/BB | 500 |



714



716



715



- 714 *Kronenthaler 1768, Brussels.* Ag gr. 29,25 Dr. MAR THERESIA D G R - IMP GERM HUNG BOH REG. Croce di S'Andrea accantonata da quattro corone. Rv. ARCH AUST DUX BURG BRAB COM FLAND. Stemma caricato su aquila bicipite coronata. Dav. 1282. q. BB 40
- 715 *Kronenthaler 1769, Brussels.* Ag gr. 29,07 Simile a precedente. Dav. 1282. q. BB 40
- 716 *1/2 Ducatone 1754, Anversa.* Ag gr. 16,39 Dr. MAR TH D G R - JMP G HUN BOH R. Busto diademato e drappeggiato a d. Rv. ARCH AUS DUX - BURG BRAB C FL. Stemma in cornice coronato. KM#7. MB 30

BOLIVIA



717



717

- 717 **Carlo III, 1759-1788.** 8 Reales 1770 PTS JR, punto dopo CAROLUS, zecca di Potosi. Ag Dr. CAROLUS III D G HISPAN ET HIND REX. Stemma coronato. Rv. VTRA - QUE - VNUM. Due emisferi accostati sormontati da corona; ai lati, colonne di Eracle. Janson-58.44; KM#50; CT-972. SPL - AU55 - NGC 350

BRASILE



1,5:1



718



1,5:1

- 718 **Giovanni V di Braganza, 1706-1750.** 4000 Reis 1727, R, zecca di Rio de Janeiro. Au gr. 10,64 Dr. IOANNES V D G PORT ET ALG REX. Stemma. Rv. Croce dell'Ordine della Croce Militare con quattro R in ogni incrocio. Russo; KM#102; Fried. 27. Raro. Bell'esemplare. q. FDC 1200



719

- 719 **Giovanni VI di Braganza, 1816-1822.** 960 Reis 1818 Rio de Janeiro. Ag gr. 26,59 Dr. Corona regale con valore e data. Rv. Fascia su globo sovrapposto a croce. KM# 326.1. SPL 50

CINA



720



721



- 720 **Pei Yang Kuang-hsu, 1875-1908.** Dollaro a. 34 (1908). Ag gr. 26,69 Dr. Valore e data. Rv. Dragone. KM# Y73.2; L&M 465. Raro. Bel BB 250
- 721 **Provincial. Sìchuān (Szechuan). Repubblica.** 7 Mace 2 Candareens- Dollar undated (1901-1908), Imperial Dragon type. Ag gr. 26,43 Dr. Iscrizioni in caratteri Manchu. Rv. SZECHUEN PROVINCE / 7 MACE AND 2 CANDAREENS. Dragone imperiale frontale attorno a palla di fuoco. L&M 345; Kann 143g; KM[(Yeoman) 238.1. Bel BB 150



722



723



722

- 722 **Repubblica, 1912-1949.** Dollaro Memento 1927. Ag gr. 26,74 Dr. Busto di Sun Yat-sen a s., in uniforme. Rv. Valore tra arbusti e foglie. KM#Y318a; L&M-49. SPL 50
- 723 **50 Cent. 1914 (a. 3).** Ag gr. 13,24 Dr. Busto di Yuan Shikai a s.b Rv. Valore tra arbusti e foglie. KM#Y328/1; L&M-64. Molto Raro. Buon BB 400



724



724

- 724 **Repubblica Popolare Cinese, dal 1949.** 250 Yuan 1981, anno del gallo. Au gr. 8,02 Dr. Tempio del Cielo. Rv. Gallo. KM#Y41. PROOF PF66 - NGC 800

EGITTO



- 725 **Fuad I, 1922-1936. 500 Qirsh (Piastres), 1929/AH1348.** Au gr. 42,50 Dr. Busto di Fuad I a s. Rv. Toughra. KM#355; Fried. 106. q. FDC 4750

FRANCIA



- 726 **Louis II d'Angiò Valois (conte di Provenza e Re di Napoli), 1417-1427. Demi Gros (Sol coronat), Saint Remy.** Ag gr. 2,06 Dr. LVD - OV IHR ET SICIL REX. Corona. Rv. COMES PVICE ET FORCAL. Croce di Gerusalemme e Stemma Angiò. SCHF. 5983. q. SPL 100
- 727 **Luigi XIV, 1643-1715. Scudo 1695.** Ag gr. 26,60 Dr. LVD XIII D G - FR ET NA REX. Busto corazzato a d. Rv. SIT NOMEN DOMINI M BENEDICTVM 1695. Stemma coronato tra due rami di palma. KM#295.22; Gad. 185. Raro. Intensa patina iridescente. Bel BB 200



- 728 **Scudo 1711.** Ag gr. 30,43 Dr. LVD XIII D G - FR ET NA REX. Busto corazzato a d. Rv. SIT NOMEN DOMINI BENEDICTVM 1711. Tre corone separate da tre gigli. Gad. 299; KM#1324,8. Raro. Bel BB 200



1,5:1



729



1,5:1

- 729 **Principato di Dombes, Anne-Marie d'Orléans, 1650-1693.** Zecchino (*Sequin*), *Trévoux*. Au gr. 3,31 Dr. FRANC PRINC - S M TREVO. San Marco stante verso s., porge il vessillo al Doge genuflesso. Rv. SIT TRADIVTO - REGIS STE DOMBA. Il Redentore benedicente, entro aureola ellittica di stelle. Divo. 219; Fried. 132. Molto Rara. q. BB 2000



730



1,5:1



731



- 730 **Luigi XV di Borbone (re di Francia), 1715-1774.** *Ecu aux branches d'olivier 1726, Parigi.* Ag gr. 29,20 Dr. LUD XV D G FR - ET NAV REX. Testa diademata a s. Rv. SIT NOMEN DOMINI A BENEDICTUM 1726. Scudo di Francia ovale coronato, tra rami di ulivo. KM#486,1; Gad. 321. Bella patina, BB 100
- 731 *Ecu au bandeau 1750, Bearn.* Ag gr. 29,26 Dr. LUD XV D G FR - ET NAV REX. Testa diademata a s. Rv. SIT NOMEN DOMINI L BENEDICTUM 1750. Scudo di Francia ovale coronato, tra rami di alloro. KM#471; Dav. 1331. Delicata patina. SPL/FDC 300



1,5:1



732



1,5:1

- 732 **Napoleone Bonaparte, primo Console, 1799-1804.** *40 Franchi an. 12 (1803/1804) A zecca di Parigi.* Au gr. 12,86 Dr. Testa nuda a s. Rv. Valore entro due rami di ulivo. Fried. 479. Conservazione inusuale. q. SPL 800



733



1,5:1



734



- 733 **Napoleone I Imperatore, 1804-1814 e 1815.** 5 Franchi 1811 A, zecca di Parigi. Ag gr. 24,94 Dr. Testa nuda a d. Rv. Valore tra due rami di alloro. KM#694.1; Gad. 584. Delicata patina. Più che SPL 200
- 734 5 Franchi 1812 W, zecca di Lille. Ag gr. 25,12 Simile a precedente. KM#694.16; Gad.584. Delicata patina. q. FDC 150



735



1,5:1



735

- 735 **Enrico V di Borbone (pretendente al trono di di Francia e Navarra), 1820-1883.** Franco 1831. Ag gr. 5,05 Dr. Busto a s., in uniforme. Rv. Stemma coronato; ai lati, valore, tutto entro due rami di alloro. Gad. 451 Rara. Più di SPL 80
- Coniata per onorare i soldati e marinai che parteciparono alla guerra contro l'Austria alleati del Regno Sardo-Piemontese.*



736



1,5:1



736

- 736 **Luigi Filippo I, 1830-1848.** 5 Franchi 1847, A Parigi. Ag gr. 24,89 Dr. Testa laureata a d. Rv. Valore e data entro corona d'alloro. KM#749.1. Bella patina. q. FDC 150



737



738



739



- 737 **Presidente Luigi Napoleone, 1851-1852.** 5 Franchi 1852 A, zecca di Parigi. Ag gr. 24,92 Dr. Testa nuda a s. Rv. Data e valore entro rami di lauro e quercia. KM#773.1; Gad. 726. Raro. Delicata patina. q. FDC 100
- 738 **Terza Repubblica, 1871-1940.** 5 Franchi ESSAI 1872. Æ gr. 24,65 Dr. Testa di A. Thiers a s. Rv. Scena di esecuzione; ai lati, valore, tutto entro corona d'alloro e di quercia. Gad.747; KM# X48-1. Molto Rara. SPL 150
- 739 5 Franchi 1875. Ag gr. 24,89 Dr. ÉGALITÉ / FRATERNITÉ / LIBERTÉ. Ercole nudo e frontale, tra la Libertà, e l'Uguaglianza. Rv. RÉPUBLIQUE - FRANÇAISE. Valore e data entro corona di quercia. KM# 820; Gad.745 a. q. FDC 150

GERMANIA



741



740



741

- 740 **Mansfeld. David, 1592-1628.** Tallero 1611. Ag gr. 28,08 Dr. DAVID CO ET DO I MANSFE NOB D I HEL ET SCHRAPL. Cavaliere in armatura uccide il drago. Rv. BEI GOTI / ISTRAHT / VNND / THAT. Stemma. Dav. 6977. q. BB 150
- 741 **Tallero 1624 AK.** Ag gr. 27,73 Dr. DAVID CO ET DO I MANS NO DO I H S ES. Cavaliere in armatura uccide il drago; sopra, globo crucigero. Rv. BEI GOTI IST RAHT VNND THADT 16 -24. Stemma coronato. Dav. 6989. BB 200



743



742



744



- 742 **Lubeck.** Medaglia o 2 Schautaler ca 1619-1644 maestro di zecca Heinrich Von der Klären. Ag gr. 57,25 mm. 52,2 Dr. La Natività. Rv. L'Adorazione dei Magi. Behrens 729, Cfr. Teutourger munzauction gmbh 124 (24 Maggio 2019) lotto n. 3149 (Christfesttaler da 1 e 1/2).
Raro. Appiccagnuolo rimosso. BB 200
- 743 **Mansfeld. Peter Ernst I, Bruno II, Wilhelm I e Johann Georg IV, 1601-1604.** Tallero 1604 GM. Ag gr. 28,93 Dr. BRVNO SENIOR WILH HA GE P. Stemma sormontato da due cimieri; tra essi, data. Rv. COMI E DOMI IN MANSFE NOB DO I H. Cavaliere in armatura uccide il drago; sopra, globo crucigero. Dav. 6947.
Colpetto, più di BB 200
- 744 **Mansfeld. Bruno II, Guglielmo I, Johann Georg IV e Volrat VI, 1605-1615.** Tallero 1613. Ag gr. 28,72 Dr. BRVNO SENI WILH HA GE VOL RAT P. Stemma sormontato da due cimieri; tra essi, data. Rv. COMI E DOMI I MANSFE NOB DO I H. Cavaliere in armatura uccide il drago; sopra, globo crucigero. Dav. 6919.
Buon BB 200



745



746



- 745 **Ferdinando III, 1637-1657.** Gettone 1636, per l'incoronazione a Ratisbona. Ag gr. 2,10 Dr. FERDINAND III / HVG ET BOH REX / CORON IN REG / ROMANORVM / XXX DEC B / MDCXXXVI. Iscrizione disposta su sei righe; sopra, corona. Rv. FIRMAMENTA - REGNORVM. Bilancia tra scettro e spada decussati. Montenuovo 801.
BB/SPL 30
- 746 **Coniazione in argento del ducato 1653, in onore della città in occasione dell'incoronazione di Ferdinando IV a Re Romano.** Ag gr. 2,04 Dr. AVGVS / TISSIMAE OR / BIS COLVMNAE / APVD SEELEC / TAE ET ERECTAE / FERD IV FIDELIS / AVG VINC / A° 1653. Iscrizione disposta su otto righe tra ramo di alloro e palma. Rv. HOSTIS VT VMBRA CADET SED -NON CADET ISTA COLVMNA. Colonna sormontata da aquila bicipite coronata; sotto, trofeo di armi nemiche. Forst. 322 (40) cfr. (Oro).
BB 30



- 747 **Mansfeld. Christian Friedrich, 1641-1665.** *Tallero 1649.* Ag gr. 28,53 Dr. CHRISTIAN FREIDERIC COMES AC DO. Cavaliere in armatura uccide il drago; sopra, globo crucigero. Rv. IN MANSFELT NOB DN IN HELDR SE S. Stemma sormontato da cimiero; ai lati, data. Dav. 7019. Mancanza nel tondello, graffi sul campo; BB/SPL 200
- 748 **Harz. Taufthaler (baptismal Thaler) ca. 1680, zecca di Zellerfeld.** Ag gr. 28,60 mm. 51,6 Dr. TAUFFET SIE IM NAMEN DES VATERS VND DESSOHN S VND DES H GETSTES. San Giovanni Battista, inginocchiato verso d., battezza Gesù Cristo stante verso d., nel fiume Giordano, con mani incrociate al petto; sopra, la Colomba dello Spirito Santo sormontata da Sole raggiante. Rv. WERGLAVBT VND GETAVET WIRD DER WIRD SELIG WERDEN. Passi biblici in otto righe. Knyphausen 7295 var. Raro. BB/SPL 200



- 749 **Francoforte. Johann Jacob Enke in Hanau, 1740-1770.** *Ducato 1749 IIE.* Au gr. 3,48 Dr. NOMEN DOMINI TURRIS FORTISSIMA. Aquila coronata, ad ali spiegate, volta a d. Rv. DUCATUS / REIPUBLICAE / FRANCOFUR / TENSIS / 1749 / I I E. Iscrizione disposta su sei righe. KM# 206; Fried. 996. Raro. SPL 1500



- 750 **Maria Teresa, 1740 - 1780.** *Tallero 1765 SC/G, Gunzburg.* Ag gr. 27,86 Dr. M THERESIA D G - R IMP GE HU BO REG. Busto diadematato e drappeggiato a d. Rv. ARCHID AUST DUX - BURG CO TYR. Stemma caricato su aquila bicipite coronata. Dav 1147. Her. 492. BB 120



751



752



753



- 751 *Tallero 1766, Gunzburg.* Ag gr. 27,55 Simile a precedente. Dav. 1148. MB/BB 50
- 752 **Giuseppe II, 1765-1790.** *Norimberga città libera. Tallero 1765.* Ag gr. 27,79 Dr. IOSEPHVS II D G ROM IMP SEMP AVG. Doppia aquila coronata. Rv. X EINE FEINE - MARCK 1765. Veduta della città; in esergo, NURBERG / S R. Dav. 2494; KM# 350. Rara. BB 100
- 753 *Norimberga città libera. Tallero 1768.* Ag gr. 27,80 Come precedente. Rv. X EINE FEINE MARCK 1768 / NURNBERG. Veduta della città. Dav. 2494; KM# 350. Traccia di appiccagnolo. BB 50



1,5:1



754



1,5:1



- 754 **Carl Alexander, 1853-1901.** *Sachsen-Weimar-Eisenach. 2 Mark 1892 A, zecca di Berlino.* Ag Jaeger 156. Raro. Stato zecca con delicata patina, PROOF PF63 - NGC 1000



755



755



- 755 **Ernst, 1853-1908.** *Sachsen - Altenburg. 2 Mark 1901 A, zecca di Berlino.* Ag Jaeger 142. PROOF PF63 - NGC 800



1,5:1



756



1,5:1

756 **Karl 1864-1891.** *Wuerttemberg. 2 Mark 1888 F, zecca di Freudenstadt.* Ag Jaeger 172. **PROOF PF64 - NGC** 1250



1,5:1



757



1,5:1

757 **Sassonia. Albert, 1873-1902.** *2 Mark 1888, E.* Ag Jaeger 121. *Bella patina.* **FDC - MS65 - NGC** 1200



758



759



759



758 *2 Marchi 1902 E.* Ag gr. 11,07 KM#1255; J. 127. *Per la morte del re Albert.* **FDC** 100

759 **Karl Günther, 1880-1909.** *Schwarzburg-Sondershausen. 2 Mark 1896 A, zecca di Berlino.* Ag Jaeger 168. *Delicata patina. Più che SPL/q.* **FDC. MS60 - NGC** 150



- 760 **Schwarzburg-Sondershausen. Karl Günther, 1880-1909.** 2 Marchi 1905. Ag gr. 11,09 KM#152, J. 169b. FDC 100
 25mo anniversario di regno.
- 761 **Wilhelm II, 1888-1918.** 50 Pfennig 1903 A, zecca di Berlino. Ag KM#15. PROOF SP 66 - PCGS 400



- 762 **Günther, 1890-1918.** Schwarzburg-Rudolstadt. 2 Mark 1898 A, zecca di Berlino. Ag Jaeger 167. Bella patina antica. PROOF PF65 - NGC 1000



- 763 **Wilhelm II., 1891-1918.** Württemberg. 2 Mark 1906, F. Ag Jaeger 174. Delicata patina. PROOF PF 64 NGC 500



- 764 **Carl Eduard, 1900-1918.** Sachsen-Coburg-Gotha. 2 Mark 1905 A, zecca di Berlino. Ag Jaeger 147. PROOF PF65 - NGC 2000



1,5:1



765



1,5:1

765 **Wilhelm Ernst, 1901-1918.** *Sachsen-Weimar-Eisenach. 2 Mark 1901 A, zecca di Berlino.* Ag Jaeger 157. Delicata patina. fondi a specchio, PROOF. PF 64 CAMEO - NGC 2000



766



766

766 **Georg, 1902-1904.** *Sassonia. 2 Mark 1903, E.* Ag Jaeger 129. Delicata patina. FDC - MS 66 150



767



767

767 *Sassonia. 2 Mark 1904, E.* Ag Jaeger 129. Delicata patina. PROOF - PF 66 - NGC 150



768



768

768 **Friedrich August III, 1904-1918.** *Sassonia. 2 Mark 1905 E.* Ag Jaeger 134. Stato zecca. PROOF PF64 - NGC 100



769



769

769 2 Mark 1911, E. Ag Jaeger 134.

Delicata patina. PROOF - PF 63 - NGC

250

GIAPPONE



770



770 1,5:1



771



770 **Mutsuhito (Meiji), 1867-1912.** Yen 1870. Ag gr. 26,88 Dr. Dragone circolare, attorno legenda. Rv. Sole raggiante entro cerchio perlinato; sopra, crisantemo tra due fiori di paulownia. KM#Y 5,2.

Raro. q. SPL 70

771 Yen 1880. Ag gr. 26,88 Simile a precedente. KM#Y,A 25,2.

Raro. q. FDC 120



772



773



772 Yen 1886. Ag gr. 26,58 Simile a precedente. KM#Y 25,2.

Raro. q. SPL/BB 50

773 Yen 1888. Ag gr. 26,92 Simile a precedente. KM#Y 25,3.

Raro. Colpetto al bordo. q. FDC 100



774



774 Yen 1889. Ag gr. 26,91 Simile a precedente. KM#Y 25,3.

Raro. SPL 100



775



775 Yen 1893. Ag gr. 26,83 Simile a precedente. KM#Y,A 25,3.

Raro. q. SPL 80



776



1,5:1



776

776 Yen 1896 con contromarca al rv. Ag gr. 26,85 Simile a precedente. KM#Y,A 25,3.

Raro. Colpetti, SPL 80



777



777 Yen 1903. Ag gr. 26,77 Simile a precedente. KM#Y,A 25,3.

Raro. q. FDC 120



778



778 Yen 1904. Ag gr. 26,91 Simile a precedente. KM#Y,A 25,3.

Raro. q. FDC 120



779



779 Yen 1905. Ag gr. 23,01 Simile a precedente. KM#Y,A 25,3.

Raro. q. FDC 120



780



780 Yen 1908. Ag gr. 26,88 Simile a precedente. KM#Y,A 25,3.

Raro. Delicata patina. SPL 80



781



782 1,5:1



782



781 Yen 1912 con contromarca al dr. e al rv. Ag gr. 26,88 Simile a precedente. KM#Y,A 25,3.

Raro. q. FDC 120

782 Yen 1912 con contromarca al rv. Ag gr. 26,75 Simile a precedente. KM#Y,A 25,3.

Raro. Colpetto al rv. q. SPL 70



783



1,5:1



783

783 Yen 1912 con contromarca al rv. Ag gr. 26,81 Simile a precedente. KM#Y,A 25,3.

Raro. q. SPL 70



784



785



784 Yen 1914. Ag gr. 26,88 Simile a precedente. KM#Y,38.

Raro. q. FDC 120

785 50 Sen 1870. Ag gr. 12,57 Simile a precedente. KM#Y,4.

Raro. q. SPL 50



786



786 50 Sen 1873. Ag gr. 13,33 Simile a precedente. KM#Y,4.



787



787 50 Sen 1897. Ag gr. 13,42 Simile a precedente. KM#Y,25.

Raro. q. SPL 50

Raro. SPL 50



788



788 50 Sen 1898. Ag gr. 13,39 Simile a precedente. KM#Y,25.



789



789 50 Sen 1899. Ag gr. 13,38 Simile a precedente. KM#Y,25.

Raro. SPL 50

Raro. SPL 50



790



790 50 Sen 1899. Ag gr. 13,43 Simile a precedente. KM#Y,25.



791



791 50 Sen 1900. Ag gr. 13,40 Simile a precedente. KM#Y,25.

Raro. SPL 50

Raro. SPL 50



792



792 50 Sen 1903. Ag gr. 13,34 Simile a precedente. KM#Y,25.



793



793 50 Sen 1904. Ag gr. 13,19 Simile a precedente. KM#Y,25.

Raro. SPL 50

Raro. BB 30



794



794 50 Sen 1905. Ag gr. 13,41 Simile a precedente. KM#Y,25.



795



795 50 Sen 1916. Ag gr. 10,11 Simile a precedente. KM#Y,37,2.

Raro. q. FDC 50

Raro. SPL 40

GRAN BRETAGNA



796



796 **Carlo II, 1660-1685.** *Corona 1664.* Ag gr. 26,70 Dr. CAROLVS II - DEI GRATIA. Busto drappeggiato e laureato a d. Rv. MAG BR FRA ET HIB REX. Scudi coronati disposti a croce attorno a astro. KM#422,1; S. 3358.

300



1,5:1



797



1,5:1

797 **Giorgio III, 1760-1820.** *Sterlina 1820, zecca di Londra.* Au Dr. GEORGIUS III DG BRITANNIAR REX FD 1820. Effigie laureata del Re a s. Rv. HONI SOIT QUI MAL Y PENSE. San giorgio a cavallo trafigge il drago. Seaby 3785; Fried. 371.

2000



1,5:1



798



1,5:1

798 **Corona 1819 LIX opus Pistrucci.** Ag gr. 28,24 Dr. GEORGIUS III DG BRITANNIARUM REX FD. Testa laureata a d. Rv. HONI SOIT QUI MAL Y PENSE. San Giorgio che trafigge il drago. KM#675.

400



799

- 799 *Bank Token 3 Shill 1812.* Ag gr. 14,65 Dr. GEORGIUS III DEI GRATIA REX. Testa laureata a d. Rv. BANK / TOKEN / 3 SHILL / 1812. Iscrizione disposta su quattro righe entro corona di quercia e alloro. KM#Tn5, Sp # 3770. Bella patina di monetiere. q. FDC 150



800



800

- 800 **Giorgio IV, 1820-1830.** *Penny 1826, zecca di Londra.* Æ Dr. GEORGIUS IV DEI GRATIA. Busto laureato a s. Rv. BRITANNIAR REX FLD DEF. Britannia, seduta verso d. Spink 3823. Rame rosso, FDC - MS64+ BN - NGC 750



801



1,5:1



802



- 801 **Regina Vittoria, 1837-1901.** *Corona 1845, cinquefoil edge.* Ag gr. 28,17 Dr. Testa giovanile a s. Rv. Stemma inquartato e coronato tra due rami di alloro. KM#741. Rara. Delicata patina. q. SPL - AU55 - NGC 400
- 802 *Crown "Gothic Type" 1847, Londra.* Ag gr. 28,23 Dr. BRITANNIAR REG F D VICTORIA DEI GRATA. Busto della regina Vittoria a s., indossa la corona Tudor. Rv. ANNO DOM - MDCCCXLVII TUEATUR UNITA DEUS. Scudi incoronati con i tre leoni passanti per l'Inghilterra, con il leone singolo rampante per la Scozia e con l'arpa gaelica per l'Irlanda; negli angoli, gli emblemi floreali nazionali: rosa inglese, cardo selvatico scozzese e trifoglio nordirlandese. Dav. 106; KM#744; Seaby 3883. Deliziosa patina iridescente. q. FDC - PF61 - NGC 2500



803



804



805



- 803 *Corona (Crown) 1889.* Ag gr. 28,18 Dr. Busto coronato e velato a s. Rv. San Giorgio a cavallo trafigge il drago. KM#765. q. FDC 100
- 804 *Doppio Fiorino 1887.* Ag gr. 22,63 Dr. Busto coronato e velato a s. Rv. Stemmi di Inghilterra, Scozia e Irlanda disposti attorno a croce raggiante centrale, inframmezzati da scettri. KM#763. q. FDC 50
- 805 **Giorgio V, 1910-1936.** *Corona (Crown) 1935, XXV Anniversario dell'ascesa al trono.* Ag gr. 28,10 Dr. Testa nuda a s. Rv. San Giorgio a cavallo trafigge il drago. KM#842. FDC 30

GRECIA



806



1,5:1



806

- 806 **Giovanni Capodistria, 1828-1831.** *20 Lepta 1831.* Æ gr. 28,38 Dr. Grifone; sopra, croce. Rv. Valore entro rami di palma e di ulivo. KM#11. Bello SPL 900

GUIANA INGLESE, West Indies



807



- 807 **Essequibo and Demerara, Giorgio III, 1760-1820.** *3 Guilders 1816.* Ag Dr. Testa laureata a d. Rv. Valore coronato tra due rami di foglie di quercia. Pr 5; KM#15. Molto Rara in questa conservazione. Delicata patina. q. FDC 1500

HONG KONG



808

- 808 **Giorgio V, 1910-1936.** *Trade Dollar 1930.* Ag gr. 26,83 Dr. La Britannia stante verso s. tiene il tridente e scudo con la nave in background; in esergo, data. Rv. Iscrizioni in caratteri cinesi e jawi entro fiore ornamentale. KM#T5. Colpetti ai bordi. q. SPL 80
Conio commerciale per facilitare il commercio britannico in oriente.

INDIA



1,5:1



809



1,5:1

- 809 **Guglielmo IV, 1830-1837.** *Restrike Proof Doppio Mohur 1835, zecca di Calcutta.* Au Dr. WILLIAM III, KING., Testa a destra, sotto il busto R.S. e sotto data. Rv. EAST INDIA COMPANY, Leone marcante a sinistra con dietro albero di palma; in esergo TWO MOHURS e traduzione in persiano. KM#452.1; Fr-1592b; Prid-3; S&W-1.4.

Molto Rara. PROOF PF 58 - NGC

10000

Moneta coniata dalla Compagnia delle Indie dell'Est. Robert Saunders, mintmaster e Lord William Henry Cavendish-Bentinck, Governatore-Generale dell'India.

IRLANDA



810



- 810 **Giorgio III, 1760-1820.** *Bank Dollar o 6 Schilling Token 1804, zecca di Birmingham.* Ag gr. 27,24 Dr. Busto laureato e drappeggiato a d. Rv. Britannia, seduta verso s., con ramo e lancia; a s., un alveare, poggia il braccio s. su uno scudo decorato con la bandiera dell'Unione. Dav. 102; Seaby 6615.

Raro. Bella patina di medagliere. q. FDC - MS63 NGC

1500



810



800



802



846



860



852



811

- 811 *Bank Dollar o 6 Schilling Token 1804, zecca di Birmingham. Ag gr. 26,73 Come precedente. Dav. 102; Seaby 6615. Raro. BB/SPL 500*

MALTA



812



1,5:1



812

- 812 **Jean de la Valette, 1557-1568. 4 Tari.** Ag gr. 11,63 Dr. F IOANNES DE VALLETE M HOSP HIER. Stemma inquartato con le insegne del Gran Maestro (girfalco e leone) e quelle dell'ordine. Rv. PROPTER VERITAEM ET IVSTICIAM. Testa di San Giovanni. R.S.30. Buon BB 400



813



1,5:1



813

- 813 *4 Tari. Ag gr. 11,60 Simile a precedente. R.S.30. BB/SPL 400*



814



- 814 **Giovanni Paolo Lascaris Castellar, 1636-1657. 4 Tari 1649.** Ag gr. 9,46 Dr. F IO PAVLVS LASCARIS M M H H. Stemma inquartato con le insegne del Gran Maestro e quelle dell'ordine. Rv. S IOAN BAP ORA PRO NOBIS MO NO. Testa di San Giovanni. R.S. 23. q. BB 300



816



815



818



816

- 815 **Ramon Despuig, 1736-1741.** 4 Tari 1737. Ag gr. 4,36 Dr. F D RAIMVNDVS - DESPVYG M M H H. Busto corazzato a d. Rv. Stemma coronato; ai lati, data. R.S. 19. BB 100
- 816 **Manuel Pinto de Fonseca, 1741-1773.** 30 Tari 1761. Ag gr. 29,00 Dr. F EMMANVEL PINTO M M H S S 1761. Stemma coronato. Rv. NON - SVRREXIT MAIOR. San Giovanni stante verso d.; ai suoi piedi, l'agnello. Dav. 1602. MB/BB 200



817



818



819



- 817 15 Tari 1756. Ag gr. 14,11 Dr. F EMMANVEL PINTO - M M H S S 1756. Stemma coronato. Rv. NON - SVRREXIT MAIOR. San Giovanni stante verso d.; ai suoi piedi, l'agnello. KM# 252. q. BB 100
- 818 15 Tari 1764. Ag gr. 14,19 Simile a precedente. KM# 252. q. BB 100
- 819 15 Tari 1772. Ag gr. 14,49 Simile a precedente. R.S. 121. q. BB 70



820



821



- 820 **Emanuel de Rohan, 1775-1797.** 2 Scudi 1796. Ag gr. 24,02 Dr. EMMANVEL DE - ROHAN M M. Busto corazzato a d. Rv. Stemma coronato sovrapposto a Croce di Malta; ai lati arbusti floreali. KM# 343. Difetto al bordo. BB 100
- 821 30 Tari 1790. Ag gr. 29,54 Dr. EMMANVEL DE - ROHAN M M. Busto corazzato a d. Rv. HOSPITA ET - S - SEP HIERUS 1790. Stemma coronato caricato su aquila. KM# 327. q. SPL 200



822



- 822 **Ferdinando di Hompesch, 1797-1799.** 30 Tari 1798. Ag gr. 29,50 Dr. F FERDINANDVS - HOPESCH M M. Busto corazzato a s. Rv. HOSPITAL ET - S - SEP HIER 17 - 98. Stemma coronato caricato su aquila bicipite. R.S. 10. Graffi di conio. Bel BB

200

OLANDA



823



824



823

- 823 **Frederik van de Bergh, 1577-1592.** Tallero da 30 Stuiver, 1579. Ag gr. 21,36 Dr. FREDER C D - MO BA I H - B HE D I W. Busto corazzato a s. regge elmo con la s. Rv. MONETA NOV - A TRIGIN STV. Arma in quartata sotto un elmo da torneo. Delm., 611 var.; CNM 2.25.33 var.

Molto Raro. Per il tipo, BB

300

- 824 **United Netherlands, 1581-1795.** Gelderland. Ongaro 1597. Au gr. 3,35 Dr. CONCORDIA RES - P - AR CRES GEL. Soldato in armatura verso d.; ai lati, 15 - 97. Rv. Entro cornice la scritta: MO ORD / PROVIN / FOEDER / BELG AD / LEG IMP. Fried. 237. Apiccagnolo rimosso, q. BB

150



1,5:1



825



1,5:1

- 825 **Frisia occidentale. Ongaro 1590.** Au gr. 3,46 Dr. DEVS FORTITVD - O - ET SPES NOS. Re coronato, in armatura, regge lancia e spada. Rv. MO NO AVR DOMI WEST FRISI 15 - 90. Stemma coronato. Fried. 291. BB

200



826



827



- 826 **Utrecht. Ongaro 1610.** Au gr. 3,43 Dr. CONCORDIA RES - P - AR CRES STRA. Soldato in armatura verso d.; ai lati, 16 - 10. Rv. Entro cornice la scritta: MO ORD / PROVIN / FOEDER / BELG AD / LEG IMP. Fried. 284. MB

170

- 827 **Utrecht. Ongaro 1630.** Au gr. 3,38 Simile a precedente. Fried. 284. MB

170



828



829



- 828 *Holland. Ongaro 1633, 3 su 2.* Au gr. 3,36 Simile a precedente. Fried. 249. Appiccagnolo rimosso, BB 150
- 829 **Provincia di Zwolle, 1581-1785.** *Ongaro 1641.* Au gr. 3,45 Dr. FARDINA II - G R I H BO. Il re, in armatura, stante verso d., tiene scettro e globo crucigero; ai lati, 16 - 41. Rv. MONE / AVREA / CIVIT / ZVVOLI. Iscrizione disposta su quattro righe. Fried. 213. Appiccagnolo rimosso, BB 150



830



831



832



833



- 830 **Provincia di Kampen, 1581-1785.** *Ongaro 1646.* Au gr. 3,39 Dr. FARD III G R - I - VNGA BO REX. Il re, in armatura, stante verso d., tiene spada e globo crucigero; ai lati, 16 - 46. Rv. MO NOV / AVREA / CIVITA / IMPERI / CAMPEN. Iscrizione disposta su cinque righe. Fried. 161. MB 170
- 831 **United Netherlands, 1581-1795.** *Gelderland. Ongaro 1648.* Au gr. 3,43 Dr. CONCORDIA RE - S - PARVA CRES GE. Soldato in armatura verso d.; ai lati, 16 - 48. Rv. Entro cornice la scritta: MO ORD / PROVIN / FOEDER / BELG AD / LEG IMP. Fried. 237. Foro otturato, MB 150
- 832 **Provincia di Zwolle, 1581-1785.** *Ongaro 1656.* Au gr. 3,45 Dr. FARDINAN [...] - G R I H BO R - E. Il re, in armatura, stante verso d., tiene scettro e globo crucigero; ai lati, 16 - 56. Rv. MONE / AVREA / CIVIT / ZVVOLI. Iscrizione disposta su quattro righe. Fried. 213. Foro otturato, q. BB 150
- 833 *Ongaro 1678. Data non riscontrata.* Au gr. 3,43 Dr. FERD III D G - RO - IMP S AVG. Il re, in armatura, stante verso d., tiene scettro e globo crucigero; ai lati, 16 - 78. Rv. MONE / AVREA / CIVIT / ZVVOL. Iscrizione disposta su quattro righe. Tipo Fried. 213. Foro otturato, BB 150
Data non riscontrata in letteratura.



834



835



836



- 834 **United Netherlands, 1581-1795.** *Holland. Ongaro 1732.* Au gr. 3,22 Dr. CONCORDIA RES - PAR CRES HOL. Soldato in armatura verso d.; ai lati, 17 - 32. Rv. Entro cornice la scritta: MO ORD / PROVIN / FOEDER / BELG AD / LEG IMP. Fried. 250. Foro otturato, BB 150
- 835 *Holland. Ongaro 1753.* Au gr. 3,15 Simile a precedente. Fried. 250. Foro otturato, MB 150
- 836 **United Netherlands, 1581-1795.** *Holland. Ongaro 1757.* Au gr. 3,42 Fried. 250. q. BB 170



- | | | | |
|-----|---|---------------------|-----|
| 837 | <i>Holland. Ongaro 1759.</i> Au gr. 3,43 Fried. 250. | Foro otturato, BB | 150 |
| 838 | <i>Utrecht. Ongaro 1768.</i> Au gr. 3,34 Fried. 285. | Foro otturato, BB | 150 |
| 839 | <i>Holland. Ongaro 1769.</i> Au gr. 3,35 Fried. 250. | Foro otturato, BB | 150 |
| 840 | Batavian Republic, 1796-1805. <i>periodo dell'occupazione francese. Ongaro 1796.</i> Au gr. 3,42 Fried. 317. | Foro otturato, BB | 150 |
| 841 | Guglielmo I, 1815-1840. <i>Utrecht. Ongaro 1828.</i> Au gr. 3,52 Fried. 331. | q. SPL | 200 |
| 842 | <i>Utrecht. Ongaro 1829.</i> Au gr. 3,46 Fried. 331. | Ondulazioni, BB/SPL | 200 |

PALESTINA



843



843

- | | | | |
|-----|---|------------------|-----|
| 843 | Mandato Britannico. <i>100 Mils 1935.</i> Ag KM#7. | FDC - MS65 - NGC | 100 |
|-----|---|------------------|-----|



844



844

- | | | | |
|-----|-------------------------------|---------------------|-----|
| 844 | <i>50 Mils 1933.</i> Ag KM#6. | q. FDC - MS64 - NGC | 150 |
|-----|-------------------------------|---------------------|-----|



845



845

- | | | | |
|-----|-------------------------------|------------------|----|
| 845 | <i>50 Mils 1935.</i> Ag KM#6. | FDC - MS65 - NGC | 50 |
|-----|-------------------------------|------------------|----|

POLONIA



- 846 **Sigismondo III, 1567-1632. Ducato 1626 Danzica.** Au gr.3,33 Dr. SIGIS III DG REX POL M D L R PPR. Busto coronato a d. Rv. MONE AVREA CIVI GEDANENSIS 1626. Stemma tra due leoni rampanti. Kopicki 7537; Friedberg 10; CNG 189II; Chelmiński 444; Kubicki 1028; H-Czapski 5801. Estremamente Raro. SPL 12000

Un altro esemplare è stato venduto da Antykwariat Numizmatyczny – Michal Niemczyk – Auction 10, lotto 51 per 34.600 euro nel 2016. Nella nota al catalogo polacco, vengono censiti solo 2 esemplari in collezioni pubbliche e 2 altri esemplari in collezioni private. Il loro esemplare viene indicato come il primo licitato in asta pubblica.



- 847 **3 Grossi 1593, Riga.** Ag gr. 2,56 Dr. SIG III D G REX PO D LIV. Testa coronata a d. Rv. GR - OS / ARG TRIP / CIVI RI / GH. Iscrizione disposta su quattro righe; sopra, data. Iger R. 93. BB 25
- 848 **Stefan Bathori, 1576-1586. Transilvania. 3 Groschen 1582, Vilnius.** Ag gr. 2,34 Dr. SIEP D G REX PO M D I. Testa coronata a d. Rv. GROS ARG / TRIP M D / LIT. Iscrizione disposta sutre righe; sopra, data. Iger V.82.1.b (R); Parchimowicz-Brzeziński 146.a. BB/SPL 30



- 849 **Carlo I d'Austria, 1608-1624. 3 Kreuzer 1620, zecca di Breslau (Wroclaw).** Mi gr. 0,74 Dr. CARD G ARC - AUSTRI. Busto a d. Rv. EPVS BRIX ET WR[...]. Tre stemmi, di cui uno coronato. Gummerer 79, Kop. 6802. Metallo lucente, SPL 50



- 850 **Ferdinando III d'Asburgo, Imperatore del Sacro Romano Impero 1637-1657. Ducato 1646 Breslau.** Au gr. 3,44 Dr. FERDINAND III D G R I S A G H B REX. Busto coronato a d. Rv. ARCHIDVX AVST - DVX B M M CO T 1646. Stemma caricato su aquila bicipite coronata. KM#339; Fried. 225. Molto Raro. SPL 3750



851

- 851 **Carlo VI, 1712 - 1740.** 3 Kreuzer 1739, Breslau. Ag gr. 1,93 Dr. CAR VID GRISA - GE HI HU B REX. Busto laureato e corazzato a d. Rv. ARCHID AUST DUX BUR & SILESIAE. Stemma caricato su aquila bicipite coronata. KM#869. SPL/FDC 50

RAGUSA



852



853



854



- 852 **Repubblica, 1358-1808.** Tallero Rettorale 1761, G/B. Ag gr. 28,20 Dr. RECTOR REIP - RHACVSIN. Busto a s., con lunga parrucca. Rv. REIP RAC 1761 - DV CAT ET SEM. Stemma coronato in cartella riccamente ornata. KM#18; Dav. 1639; CNI 292. Delicata patina. q. SPL 200
- 853 Tallero Rettorale 1753, G/B. Ag gr. 27,88 Simile a precedente. KM#18; Dav. 1639; CNI 280. q. SPL 150
- 854 Tallero Rettorale 1757, G/B, stemma variato. Ag gr. 28,44 Simile a precedente. KM#18; Dav. 1639; CNI 286. Delicata patina. Più che SPL 200



855



1,5:1



855

- 855 Tallero Rettorale 1764, G/B. Ag gr. 28,67 Simile a precedente. KM#18; Dav. 1639; CNI 303. Usuali graffi di conio. Più che SPL 200



856



856 1,5:1



857



- 856 *Tallero Rettorale 1761, G/B.* Ag gr. 28,51 Simile a precedente. KM#18; Dav. 1639; CNI 292 Var. (capelli). Superiore allo SPL 200
- 857 *Tallero Rettorale 1766, G/B.* Ag gr. 28,51 Simile a precedente. KM#18; Dav. 1639; CNI 313 var. (no punto dopo RECTOR). q. SPL 150

RAS AL-KHAIMAN



858



- 858 **Rashid Bin Humaid al-Nuaimi, 1928-1981.** *15 Riyals 1970, Coppa Rimet.* Ag gr. 45 Dr. Valore entro cerchio lineare; attorno, legenda in arabo. Rv. Il trofeo Jules Rimet fiancheggiato dallo scudetto italiano (seconda classificata) e brasiliano (vincitrice); sotto, un pallone. KM# 33. Raro. FDC 500

REPUBBLICA CECA



1,5:1



859



1,5:1

- 859 **Rudolf II, 1576-1612.** *Maley-Groschen 1596 (Repubblica Ceca), zecca di Praga.* Ag gr. 0,90 Dr. RVDOL II D G R I S A G H B REX. Leone coronato rampante verso s. Rv. R / MALEY / GROSS / 1596. Iscrizione disposta su quattro righe; sopra, corona. Diet 261. BB 30



- 860 **Matthias II, 1612-1619.** Doppio Tallero 1616, Praga. Ag gr. 57,38 Dr. MATTHIAS D G ROM IMP S A G HV BO REX. Busto corazzato a d. Rv. ARCHID AVSTR DVX BVRG MAR MO 1616. Aquila bicipite coronata. KM#50; Janovský 26. Molto Raro. Bel BB 2000



- 861 **Hugo František Königsegg-Rottenfels, 1698 - 1709.** Gettone devozionale 1709. Ag gr. 3,18 Dr. Due scudi araldici ovali affiancati in cartigli ornati sormontati da una corona con mitra e bastone vescovili. Rv. Iscrizione disposta su 10 righe; sopra, testa di cherubino. simile Don. 4686. q. FDC 50

RUSSIA



- 862 **Elisabetta II, Imperatrice 1741-1761.** 5 Kopeki 1757. Ag gr. 1,48 Dr. Iniziali della regina coronate; sotto, aquila su nuvole. Rv. Valore coronato; ai lati, 17 -57; sotto, aquila su nuvole. Bitkin 342. BB 150
- 863 **Nicola I Imperatore, 1825-1855.** 3 Kopechi 1842. Æ gr. 25,72 Dr. Iniziali del re coronate. Rv. Valore e data. Bitkin 541. Rara in questa conservazione. q. FDC 100



864

- 864 **Nicola II Imperatore, 1894-1917.** *Ruble 1913, zecca di San Pietroburgo.* Ag gr. 19,87 Dr. Nicola II e antenato di prospetto. Rv. Aquila bicipite coronata con scettro e globo crucigero. Bitkin 335; Dav. 298. SPL 100
Commemorativo del Tricentenario della Dinastia dei Romanof.

SERBIA



1,5:1

865

1,5:1

- 865 **Stefan Uroš II Milutin, 1282-1321.** *Grosso.* Ag gr. 2,00 Dr. Il Re riceve il vessillo da S. Stefano. Rv. Cristo in trono. Jovanovic 2.1, 1.1. q. FDC 80



1,5:1

866

1,5:1

- 866 **Stefan Uroš II Milutin, 1282-1321.** *Grosso.* Ag gr. 2 Simile a precedente. Jovanovic 2.1, 1.1. q. FDC 80



1,5:1

867

1,5:1

- 867 **Stefan Uroš II Milutin, 1282-1321.** *Grosso.* Ag gr. 1,82 Simile a precedente. Jovanovic 2.1, 1.1. q. FDC 80



1,5:1

868

1,5:1

- 868 **Stefan Uroš II Milutin, 1282-1321.** *Grosso.* Ag gr. 2,01 Simile a precedente. Jovanovic 2.1, 1.1. q. FDC 80

SPAGNA



- 869 **Maiorca. Pedro IV, 1336-1387. Real.** Au gr. 3,47 Dr. PEDRuS DEI GRACIA REX. Il re in trono, frontale, regge globo crucigero e scettro; a d., conchiglia. Rv. ARAGOnum ET mAIORICARum. Croce patriarcale; ai lati, conchiglie. Cru.V.S. 434; Fried. 48. Rara. Leggermente decentrato. q. SPL 1200
- 870 **Governo provvisorio, 1868-1870. 5 Pesetas 1870, Madrid.** Ag gr. 24,88 Dr. Raffigurazione della Spagna a s., appoggiata di spalle mentre porge un ramo d'ulivo. Rv. Stemma coronato tra due colonne. Calicó y Triga 2; KM#655. BB /q. SPL 50

SUD KOREA



- 871 **Repubblica, dal 1945. 200 Won 1970 opus Jo Byung-soo.** Ag gr. 11,12 Dr. Stemma Nazionale; sotto, corona di fiori. Rv. Vaso di Celadon. KM#10. Rara. PROOF 100
- 872 **100 Won 1970 opus Jo Byung-soo.** Ag gr. 5,55 Dr. Stemma Nazionale; sotto, corona di fiori. Rv. L'ammiraglio in piedi Lee Sun Shin e Geobukseon (nave delle tartarughe). KM#8. Rara. PROOF 100



- 873 **50 Won 1970 opus Jo Byung-soo.** Ag gr. 2,83 Dr. Stemma Nazionale; sotto, corona di fiori. Rv. Yu Gwansun (유관순) tiene la bandiera coreana rivolta a sinistra. KM#7. Rara. PROOF 100

SVIZZERA



2:1



874



2:1

- 874 **Confederazione Elvetica, dal 1848.** *Franco 1851, zecca di Parigi.* Ag Dr. HELVETIA Helvetia seduta a s. appoggiata a uno scudo con le armi della Confederazione. Rv. Corona di alloro e fiori. q. FDC - MS62 - NGC 250

TUNISIA



875



- 875 **Fatimidi. Al-Zahir, 1021-1036.** *Dinar, Mahdia.* Au gr. 3,93 Dr. Legenda disposta su due righe. Rv. Legenda disposta su due righe. Nicol 1594. BB 150

TURCHIA



876



878



877



- 876 **Ahmad III, 1703-1730.** *Kurush.* Ag gr. 25,31 Dr. Toughra; a d., fiore. Rv. Iscrizione disposta su quattro righe. KM#159. q. BB 50
- 877 **Mahmud I, 1730-1754.** *Kurush 1143.* Ag gr. 23,50 Simile a precedente. KM#211. MB 30
- 878 **Mustafa III, 1757-1774.** *2 Zolota.* Ag gr. 25,69 Dr. Iscrizione disposta su quattro righe. Rv. Iscrizione disposta su quattro righe. KM#324. BB 50



- 879 2 Zolota 1171. Ag gr. 28,07 Dr. Iscrizione disposta su quattro righe. Rv. Iscrizione disposta su quattro righe. KM#324. BB 30
- 880 Kurush. Ag gr. 18,40 Dr. Toughra. Rv. Iscrizione disposta su 4 righe. KM#321. BB 30



- 881 Kurush 1171 (1765). Ag gr. 18,65 Simile a precedente. KM#321. BB 25
- 882 30 Para (Zolota). Ag gr. 14,14 Dr. Iscrizione disposta su quattro righe. Rv. Iscrizione disposta su cinque righe. OC 26-020-00. BB/SPL 30



- 883 30 Para (Zolota) 1187 (1774). Ag gr. 13,96 Simile a precedente. OC 26-020-00; KM#316.2. BB 30
- 884 Abdul Hamid I, 1774-1789. 2 Zolota 1187 (1173). Ag gr. 26,09 Dr. Iscrizione disposta su cinque righe. Rv. Iscrizione disposta su quattro righe. KM# 401. BB 30



- 885 Kurush 1187. Ag gr. 17,53 Dr. Toughra; a d., fiore. Rv. Iscrizione disposta su quattro righe. KM# 398. BB/SPL 50
- 886 Kurush 1187. Ag gr. 18,90 Dr. Toughra. Rv. Iscrizione disposta su quattro righe. KM# 396. BB 30



- 887 **Selim III, 1789-1807.** *Yuzluk 1203 (1794).* Ag gr. 30,76 Simile a precedente. KM# 507. BB 50
 888 *2 Kurush.* Ag gr. 25,30 Simile a precedente. KM# 504. MB 30



- 889 *2 Kurush.* Ag gr. 24,60 Simile a precedente. KM# 504. BB 30
 890 **Mahmud II, 1808-1839.** *5 Kurush 1223 (1808).* Ag gr. 25,03 Simile a precedente. KM# 564. BB 40



- 891 *6 Kurush 1223 (1834), Costantinopoli.* Ag gr. 12,47 Dr. Toughra accantonato ai lati da quattro fiori. Rv. Iscrizione disposta su quattro righe. KM#603; Pere 833. BB/SPL 20



- 892 *40 Para (1 Kurush) 1223 (1808).* Ag gr. 9,15 Dr. Toughra; a d., fiore. Rv. Iscrizione disposta quattro righe. OC 30-073-03; KM#554. BB 30
 893 *3 Kurush 1223 (1834).* Ag gr. 6,05 Dr. Toughra accantonato ai lati da quattro fiori. Rv. Iscrizione disposta su quattro righe. KM# 602; Pere 834. q. SPL 50

UNGHERIA



- 894 **Bela II, 1131-1141.** *Denaro.* Ag gr. 0,36 Dr. REX BELA. Testa frontale. Rv. Croce co zeppe nei quarti. Lengyel 11/2. SPL 40
- 895 **Géz, 1141 -1162.** *Denaro.* Ag gr. 0,22 Dr. Crocetta incrociata con pallini a trattini in ogni angolo. Rv. Croce con tre pallini in ogni angolo. Lengyel 12/18. SPL 40



- 896 **Bela IV, 1235-1270.** *Bratteato.* Ag gr. 0,18 Lengyel 18/21. q. SPL 30



- 897 *Bratteato.* Ag gr. 0,23 lengyel 18/16. BB+ 30
- 898 *Bratteato.* Ag gr. 0,28 lengyel 18/16. SPL 30
- 899 **Sigismondo, 1387-1437.** *Fiorino.* Au gr. 3,51 Dr. SIGISMVNDI D G R VNGARIE. Scudo inquartato con leone d'Ungheria. Rv. S LADISL - AVS REX. San Ladislao con ascia da battaglia e globo crucigero. Lengyel 18/19. Colpetto sul bordo e nel campo al rv. SPL 600



- 900 **Fiorino (R).** Au gr. 3,57 Dr. SIGISMVNDI D G R VNGARIE. Scudo inquartato con leone d'Ungheria. Rv. S LADISL - AVS REX. San Ladislao con ascia da battaglia e globo crucigero. Lengyel 18/43. q. SPL 500



- 901 **Mattia Corvino, 1458-1490.** *Fiorino.* Au gr. 3,57 Dr. MATHIAS D G (corvo) R VNGARIE. Madonna in trono. Rv. S LADISL - AVS REX. San Ladislao con ascia da battaglia e globo crucigero. Lengyel 39/1. SPL 500



- 902 *Fiorino*. Au gr. 3,59 Dr. MATHIAS D G (corvo) R VNGARIE. Madonna in trono. Rv. S LADISL - AVS REX. San Ladislao con ascia da battaglia e globo crucigero. Lengyel 51/1. SPL 500



- 903 *Fiorino*. Au gr. 3,41 Dr. MATHIAS D G (corvo) R VNGARIE. Madonna in trono. Rv. S LADISL - AVS REX. San Ladislao con ascia da battaglia e globo crucigero. Lengyel 45/7. Appiccagnolo abilmente rimosso, SPL 300



- 904 *Fiorino*. Au gr. 3,54 Dr. MATHIAS D G R VNGARIE. Scudo inquartato con leone d'Ungheria, corvo della casata Hunyadi e croce patriarcale. Rv. S LADISL - AVS REX. San Ladislao con ascia da battaglia e globo crucigero. Lengyel 36/25; Fried. 21. SPL/FDC 600



- 905 **Wladislao II, 1490-1516**. *Denaro 1512*. Ag gr. 0,54 Dr. Scudo d'Ungheria. Rv. Madonna in trono. q. BB 30
- 906 **Ludovico II, 1516-1526**. *Denaro 1517*. Ag gr. 0,58 Simile a precedente. q. SPL 30
- 907 *Denaro 1518*. Ag gr. 0,55 Simile a precedente. BB 30
- 908 *Denaro 1526*. Ag gr. 0,48 Simile a precedente. BB 30
- 909 **Ferdinando I, 1521-1564**. *Fiorino 1543-KB, zecca di Kremmit*. Au gr. 3,21 Dr. Madonna con bambino. Rv. Ferdinando I stante, di fronte con lancia. Fried. 48 Raro. Foro otturato, BB 300



910



1,5:1



910

- 910 **Rudolf II, 1576-1612.** *Tallero 1594, Kremnitz.* Ag gr. 28,41 Dr. RVDOL II DG RO IM S AV GER HVN BO REX. Busto laureato e corazzato a d.; sotto, data. Rv. ARCHIDVX AVS DVX BVRG MAR MORA 1594. Aquila bicipite coronata, regge spada e scettro; ai lati, K - B. Dav.8066

Conio basso, più di BB

150



1,5:1



911



1,5:1

- 911 **Sigismund Bathori, 1581-1602.** *Tallero 1591, variante con busto riccamente decorato.* Ag gr. 28,42 Dr. BATHORI SIGISMVNDVS. Busto corazzato a d.con spada e scettro. Rv. PRINCEPS TRANSYLVANIAE 1591. Scudo coronato con sostenitori. Resch: 89, Huszár E.: 82, Unger E.: 82, Törö: 34.

Raro. Colpetti sul bordo, SPL

1500



912



- 912 **Stephen Bocskai, 1605-1606.** *3 groschen 1607.* Ag gr. 2,82 Dr. STEPH DG HVN TRAN P ET SI CV. Busto a d. Rv. III,sotto:tre stemmi, in basso: GROS.ARG TRIP.REGNI HVNGAR 1607. Resch 116 var., Huszár 214.

MB

50



913

913 **Matthias II, 1612-1619.** *Tallero 1617, Kremnitz.* Ag gr. 28,36 Dr. MATTHIAS D G RO IM S AVG GER HVN BOHEM REX. Busto laureato e corazzato a d. Rv. ARCHID AVS DVX BVR MAR MOR CO TYR 1617. Aquila bicipite coronata. Huszár 1112; Dav. 3056; KM#59.

Raro. Tracce di spillatura al rv. BB/SPL

300



1,5:1

914

1,5:1

914 **Ferdinando II, 1619-1637.** *Denaro 1622.* Ag gr. 0,43 Dr. Stemma. Rv. Madonna con bambino.

Mancanze, SPL

30



915



916



917



915 **Leopoldo I, 1657-1705.** *Tallero 1692 KB, Kremnitz.* Ag gr. 28,39 Dr. LEOPOLDVS - D G RO IS AVG GER - HV BO REX. Busto laureato, corazzato a d. Rv. ARCHIDVX AVS DVX BVR MAR MOR CO TY. Aquila bicipite coronata regge scettro e spada. Dav. 3262. BB

200

916 *Tallero 1695 GE (Gregor Egerer), Praga.* Ag gr. 28,07 Dr. LEOPOLDVS D G ROMAN IMPERA S A. Busto laureato, corazzato a d. Rv. GERM HVNG & - BOHEMIAE REX 16 - 95. Stemma caricato su aquila bicipite coronata. Dav. 3279. BB

200

917 *Tallero 1698 KB, Kremnitz.* Ag gr. 28,47 Dr. LEOPOLDVS D G ROM IMP S A GE HV BO REX. Busto laureato, corazzato a d. Rv. ARCHIDVX AVS DVX BVR MAR MOR CO TYR 16 - 98. Stemma caricato su aquila bicipite coronata. Dav. 3264. Graffi, Buon BB

150



- 918 *Tallero 1698 KB, Kremnitz. Ag gr. 27,67 Simile a precedente. Dav. 3264.* MB 100
- 919 *1/2 Tallero 1697 KB, Kremnitz. Ag gr. 13,72 Dr. LEOPOLD - D G R I S AV G E - H V B R E X. Busto laureato, corazzato a d. Rv. ARCHID AV DV BV MAR MOR CO TYR 16 - 97. Stemma caricato su aquila bicipite coronata. Her. 847.* BB 70
- 920 *1/2 Tallero 1698 KB, Kremnitz. Ag gr. 13,96 Simile a precedente. Her. 848.* Lieve traccia di appiccagnolo, BB 50



- 921 *15 kreuzer 1674 KB. Ag gr. 6,20 Dr. Busto di Leopoldo I in armatura a d. Rv. Madonna col bambino in trono frontalmente sopra la falce di luna in un'aureola. KM#175.* Più di SPL 80



- 922 **Carlo VI, 1711-1740. Ducato 1722 KB. Au gr. 3,05 Dr. CAROLVS VID G R I S A H H B R. Il re in piedi corazzato a d. Rv. PATRONA REGNI HVNGARIE 1722. Madonna con bambino entro cerchio a raggi corti. KM#291; Fried. 171.** Raro. SPL 400



924



923



924

923 30 krajczar 1740 KB. Ag gr. 7,12 Dr. CAROLVS VI D G R I - S A C E H I H B R E X. Busto a d. Rv. PATRONA REGNI HVNGARIAE 1740. Madonna con bambino stante. KM#319. BB/SPL 50

924 Carlo VI, 1712 - 1740. Tallero 1722 KB, Kremnitz. Ag gr. 28,67 Dr. CAR VI D G R I S - A G - H I HV B R E X. Busto laureato e corazzato a d. Rv. ARCHID AV D BV - M M O R C O T Y. Stemma caricato su aquila bicipite coronata. Dav. 1059. BB/SPL 100



925



926



925 1/2 Tallero 1712 BW, Kuttenberg. Ag gr. 14,19 Dr. CAROLUS VI D G - R O M I M P E R - S E M P AV. Busto laureato e corazzato a d. Rv. GERM HISP HUNG ET - BOHEMIAE REX. Stemma caricato su aquila bicipite coronata. Herinek 500. Raro. Segni sul bordo, bel BB 150

926 1/4 di Tallero 1722 NB, Nagybanya. Ag gr. 7,05 Dr. CAROL VI - D G R I M P - S A G H I S - H V B O R E X. Busto corazzato a d., entro cornice romboidale. Rv. ARCHID VX - A V S D V X B V - M A M O C O - T I R I. Stemma caricato su aquila bicipite coronata; ai lati, N - B, tutto entro cornice romboidale. Huszár 1621; Herinek 608; KM# 296.2. SPL 100



1,5:1



927



1,5:1

927 Maria Teresa d'Asburgo, 1740-1780. 2 ducati 1765 KB. Au gr. 6,93 Dr. M THER D G R I - G H B R A A D B C T. Maria Teresa coronata stante verso d. Rv. PATRONA REGNI HVNGARIAE 1765. La Beata Vergine con il Bambino, seduta di fronte, posa i piedi su crescente lunare fra le nubi. KM#379. Fried. 179. Raro. q. SPL 500



928



928 2 ducati 1765 KB. Au gr. 6,80 Dr. M THER D G R I - G H B R A A D B C T. Maria Teresa coronata stante verso d. Rv. PATRONA REGNI HVNGARIAE 1765. La Beata Vergine con il Bambino, seduta di fronte, posa i piedi su crescente lunare fra le nubi. KM#379. Forata, BB 300



930



929



930

- 929 *Ducato 1749 KB. Au gr. 3,45 Dr. M THER D G R I - G H B R A A D B C T. Maria Teresa coronata stante verso d. Rv. PATRONA REGNI HVNGARIAE 1749. La Beata Vergine con il Bambino, seduta di fronte, posa i piedi su crescente lunare fra le nubi. KM#329.2 Colpetti sul bordo, q. SPL* 250
- 930 *Tallero 1741 KB, zecca di Kremnitz. Ag gr. 28,65 Dr. MAR THERESIA D C REG HUNG BOH. Busto drappeggiato a d. Rv. SANTA MARIA MATER DEI PATRONA HVNG 1741. La Beata Vergine con il Bambino, sesatante di fronte, posa i piedi su crescente lunare fra le nubi. KM#328.1 Dav 1125. q. SPL* 250



931



932



- 931 *Quarto di Tallero 1742, zecca di Hall. Ag gr. 7,00 Dr. MARIA THERESIA - D G REG HUNG BOH. Busto drappeggiato a d. Rv. ARCHID AVST DUX - BU [COM TYR] 1742. Stemma coronato. KM# 740; Her 744. Più di SPL* 120
- 932 *30 krajczar 1750 NB. Ag gr. 6,96 Dr. MARIA THERESIA - D G RIGE HU BO REG. Busto drappeggiato a d. tutto entro cornice romboidale. Rv. PATRONA REGNI HVNGARIAE 1750. La Beata Vergine con il Bambino, seduta di fronte, posa i piedi su crescente lunare fra le nubi tutto entro cornice romboidal. KM#347. Graffi al dritto, q. SPL* 25



933



1,5:1



934



- 933 *30 krajczar 1771 K EVMD. Ag gr. 6,95 Dr. Stemma coronato. entro cornice romboidale. Rv. Madonna col Bambino seduta sulle nubi, tutto entro cornice romboidale. KM#384.1. q. SPL* 30
- 934 *Gettone 1741 per l'incoronazione a Pressburg, coniato a Vienna. Ag gr. 4,12 mm 26 Dr. MARIA / THERESIA / IN RE HUNGARIAE / CORONATA / POSON 25 IUN / 1741. Iscrizione disposta su cinque righe; sopra, corona. Rv. IUSTITIA ET CLEMENTIA. Leone rampante verso d., regge croce patriarcale. Montenuovo 1693. SPL/FDC* 100



- 935 *Gettone 1741 per l'incoronazione a Pressburg, coniato a Vienna.* Ag gr. 2,00 mm 20 Dr. MARIA / THERESIA / IN RE HUNGARIAE / CORONATA / POSON 25 IUN / 1741. Iscrizione disposta su cinque righe; sopra, corona. Rv. IUSTITIA ET CLEMENTIA. Leone rampante verso d., regge croce patriarcale. Montenuovo 1693. SPL 80
- 936 *Gettone 1792 per l'incoronazione a Buda.* Ag gr. 2,20 mm 21 Dr. Scritta in sette righe. Rv. Stemma decorato sopra ramo e spada incrociati. Novák XVII-S-3b, Montenuovo 2264. BB 50



- 937 *Gettone 1741 per l'incoronazione a Pressburg, coniato a Vienna.* Ag gr. 2,02 Dr. MARIA / THERESIA / IN RE HUNGARIAE / CORONATA / POSON 25 IUN / 1741. Iscrizione disposta su cinque righe; sopra, corona. Rv. IUSTITIA ET CLEMENTIA. Leone rampante verso d., regge croce patriarcale. Novak XIII-D-3b; Soltész -; Tóth -; Pálffy 214b. Raro. Più di SPL 100



- 938 *10 denari 1745.* Ag gr. 2,39 Dr. Busto di Maria Teresa a d. Rv. Madonna con il Bambino. Huszár: 1723. Raro. BB/SPL 50
- 939 *Poltura 1765 PH KM.* Cu gr. 16,51 Dr. Busto di Maria Teresa a d. Rv. Madonna con bambino. KM#377.1. Bel BB 40



- 940 **Francesco I di Lorena, 1745 - 1765.** *Ducato 1760 CA, Karlsburg.* Au gr. 3,42 Dr. FRANC D G R I S - A GER IER REX. Busto laureato e drappeggiato a d., con lunga capigliatura. Rv. TU DOMINE SPES MEA 1760. Aquila bicipite coronata. Fried. 187; Herinek 82. Raro. MB 500
- 941 *Tallero 1754 KB, Kremnitz.* Ag gr. 27,76 Dr. FRANC D G R I S A - G H R L B E M H D. Busto laureato e corazzato a d. Rv. IN TE DOMINE - SPERAVI. Stemma caricato su aquila bicipite coronata. Dav. 1157. MB/BB 100



942

942 30 Kreuzer 1751 N-B, Nagybanya. Ag gr. 6,91 Dr. FRANC - D G R I S A - GEIER - LO BM HD. Busto laureato e drappeggiato a d., entro cornice romboidale. Rv. IN TE - DOMINE - SPERAVI. Stemma caricato su aquila bicipite coronata, tutto entro cornice romboidale. Her. 804; Eyp. 269. q. BB

70



943

943 17 Kreuzer 1762 KB, Kremnitz. Ag gr. 5,96 Dr. FRANC D G R I S A - G H R L B E M H D. Busto laureato e corazzato a d. Rv. IN TE DOMINE - SPERAVI. Stemma caricato su aquila bicipite coronata. Her. 400.

SPL/FDC

100



945

944

946

944 **Giuseppe II d'Asburgo Lorena, 1780-1790. 2 ducati 1785.** Au gr. 6,93 Dr. G H B R A A D B E T L IOS II D G R I S A. Giuseppe II coronato stante verso d. Rv. PATRONA REGNI HVNGARIAE 1785. La Beata Vergine con il Bambino, seduta di fronte, posa i piedi su crescente lunare fra le nubi. KM#397; Fried. 77. BB

350

945 **Tallero 1782 B.** Ag gr. 27,71 Dr. IOS II D G R IMP S A G H B R E X A A D B & L. Stemma coronato. Rv. S MARIA MATER DEI PATRONA HVNG 1782. La Beata Vergine con il Bambino, seduta di fronte, posa i piedi su crescente lunare fra le nubi. KM#395.1 Dav 1168B. BB

70

946 **Tallero 1783 B.** Ag gr. 27,71 Dr. IOS II D G R IMP S A G H B R E X A A D B & L. Stemma coronato. Rv. S MARIA MATER DEI PATRONA HVNG 1783. La Beata Vergine con il Bambino, seduta di fronte, posa i piedi su crescente lunare fra le nubi. KM#395.1 Dav 1168B. BB

70



947

- 947 *Tallero 1786 B.* Ag gr. 27,73 Dr. IOS II D G R IMP S A G HB RE X AA D B & L. Stemma coronato. Rv. S MARIA MATER DEI PATRONA HVNG 1786. La Beata Vergine con il Bambino, seduta di fronte, posa i piedi su crescente lunare fra le nubi. KM#400.2 Dav 1169B. BB 70



1,5:1



948



1,5:1



- 948 **Francesco II d'Asburgo Imperatore del Sacro Romano Impero 1792-1806.** *Ducato 1795 G, zecca di Nagybanya.* Au gr. 3,50 Dr. FRANC II D G R IMP S A GE HV BO REX. Testa laureata a d. Rv. LOTH M D H 1795 - ARCH A D BVRG. Aquila bicipite coronata. KM#1886; Fried. 213. Molto Rara. q. FDC 1350



950



949



950

- 949 **Francesco I, 1806-1835.** *Medaglia per l'incoronazione di Carolina Augusta a Pressburg, 1825.* Ag gr. 2,19 Dr. Iscrizione Rv. PIE VT CLEMENTER. Globo crucigero; sotto, rami decussati di lauro e di palma. Novák V-XVII-V-1b g. BB/SPL 50

- 950 *Tallero 1830 A.* Ag gr. 27,89 Dr. FRANC I G AVST IMP HVNG B I V G IL REX AA. Busto a d. Rv. S MARIA MATER DEI PATRONA HVNG 1830. La Beata Vergine con il Bambino, seduta di fronte, posa i piedi su crescente lunare fra le nubi. Dav. 121. Raro. Varietà con nastro sul collo. BB 70



951



- 951 *Tallero 1830 A.* Ag gr. 27,80 Dr. FRANC I G AVST IMP HVNG B I V G IL REX AA. Busto a d. Rv. S MARIA MATER DEI PATRONA HVNG 1830. La Beata Vergine con il Bambino, seduta di fronte, posa i piedi su crescente lunare fra le nubi. Dav. 121. Raro. Varietà con nastro sul collo. Bel BB 300



952 **Ferdinando I, 1835-1848. Ducato 1848.** Au gr. 3,48 Dr. V FERD MAG Y H T ORSZ KIRALYA ERD N FEJED. Imperatore stante verso d., con scettro e globo crucigero. Rv. La Beata Vergine con il Bambino, seduta di fronte fra le nubi. Fried. 222. SPL 350



953 *Ducato 1848.* Au gr. 3,47 Dr. V FERD MAG Y H T ORSZ KIRALYA ERD N FEJED. Imperatore stante verso d., con scettro e globo crucigero. Rv. La Beata Vergine con il Bambino, seduta di fronte fra le nubi. Fried. 222. Appiccagnolo rimosso, BB-SPL 150

954 *20 Kreuzer 1839 B.* Ag gr. 6,64 Dr. FERD II AVSY IMP HVNG B REX H NV R L V D G L I A A. Busto a d. Rv. S MARIA MATER DEI PATRONA HVNG 1839. La Beata Vergine con il Bambino, seduta di fronte, posa i piedi su crescente lunare fra le nubi. J. 244. SPL 30

955 *20 Kreuzer 1840 B.* Ag gr. 6,64 Simile a precedente. Frühwald 938. q. FDC 40



956 *20 Kreuzer 1844 B.* Ag gr. 6,67 Simile a precedente. Her. 282. q. FDC 40

957 *20 Kreuzer 1845 B.* Ag gr. 6,65 Simile a precedente. Frühwald 943. Più di SPL 30

958 *20 Kreuzer 1848 B.* Ag gr. 6,64 Simile a precedente. KM#422. q. FDC 40



959 20 kreuzer 1848 B. Ag gr. 6,67 Simile a precedente. KM#422 FDC 50



960 **Francesco Giuseppe I d'Asburgo Lorena, 1848-1916.** 20 korona 1893. Au gr. 6,75 Dr. Francesco Giuseppe stante a d. tiene uno scettro con la mano d. e un globo crucigero con la s. Rv. Stemma coronato sorretto da due angeli. KM#486. SPL 260

961 10 Franchi 1870 GYF. AU gr. 3,21 Dr. Testa a d., con corona d'alloro. Rv. Stemma coronato con valore e data. Fried. 246. Colpetto. q. SPL 150

962 10 Korona 1894 KB. AU gr. 3,37 Dr. Francesco Giuseppe stante a d. tiene uno scettro con la mano d. e un globo crucigero con la s. Rv. Stemma coronato sorretto da due angeli. Friedberg 252. BB/SPL 130



963 *Tallero 1896 "Millennium", riconio moderno del 1968.* Ag gr. 35,66 Dr. FERENCZ JÓZSEF I K A CS ÉS Testa coronata a d. Rv. M H S D O AP KIR 1896. La Beata Vergine con il Bambino, sopra stemma. Adamo KE11.1, Moravec 214b. Raro. FDC 150
Riconio della ditta ARTEX di Budapest. Coniato per commemorare i 1000 anni dall'arrivo degli Ungari nella Pannonia.

964 *Medaglietta incoronazione a Budapest, 1867.* Ag gr. 3,27 Dr. Testa laureata a d. Rv. Corona nel campo. Mont. 2711. Rara con la legenda in latino. SPL 100

965 *Medaglietta incoronazione a Budapest, 1867.* Ag gr. 3,27 Dr. Busto coronato diademat a s. Rv. Corona nel campo. Hauser 830. Rara con la legenda in latino. SPL 100

USA



- 966 **Federazione.** Dollaro 1878 S (San Francisco). Ag gr. 26,68 Dr. Testa muliebri diademata a s., con berretto frigio. Rv. Aquila ad ali spiegate su frecce e ramo d'ulivo. KM#110. q. FDC 40
- 967 Dollaro 1882 S (San Francisco). Ag gr. 26,66 Come preecedente. KM#110. FDC 50



- 968 Dollaro 1882 (Philadelphia). Ag gr. 26,655 Come preecedente. KM#110. FDC 50
- 969 Dollaro 1884 O (New Orleans). Ag gr. 26,68 Come preecedente. KM#110. FDC 50



- 970 Dollaro 1885 (Philadelphia). Ag gr. 26,63 Come preecedente. KM#110. FDC 50
- 971 Dollaro 1886 (Philadelphia). Ag gr. 26,62 Come preecedente. KM#110. FDC 50



- 972 Dollaro 1887 O (New Orleans). Ag gr. 26,60 Come preecedente. KM#110. FDC 50
- 973 Dollaro 1896 (Philadelphia). Ag gr. 26,66 Come preecedente. KM#110. FDC 50



974



975



976



- | | | | |
|-----|---|-----|----|
| 974 | <i>Dollaro 1897 (Philadelphia).</i> Ag gr. 26,64 Come prececente. KM#110. | FDC | 50 |
| 975 | <i>Dollaro 1898 (Philadelphia).</i> Ag gr. 26,67 Come prececente. KM#110. | FDC | 50 |
| 976 | <i>Dollaro 1900.</i> Ag gr. 26,68 Come prececente. KM#110. | FDC | 50 |



977

- | | | |
|-----|---|-----|
| 977 | <i>Seated Liberty Quarter 1876, Carson City.</i> Ag KM#A98.
Deliziosa patina.q. FDC/FDC - MS63 - NGC | 800 |
|-----|---|-----|



978

- | | | |
|-----|--|-----|
| 978 | <i>1 Cent 1838 Coronet.</i> Æ Dr. Busto della Libertà con stelle attorno. Rv. UNITED STATES OF AMERICA entro corona di alloro e ONE CENT al centro. KM#45
Piacevole. q. SPL - XF45 BN - NGC | 100 |
|-----|--|-----|



979

- 979 *Braided Hair Cent Price 1848, zecca di Philadelphia. Æ* Dr. Busto della Libertà con stelle attorno. Rv. UNITED STATES OF AMERICA entro corona di alloro e ONE CENT al centro. KM#67.
Rame rosso. FDC - MS63 BN - NGC 350



980

- 980 *Lotto di n. 6 dollari (1879 O, 1881 O, 1882 O, 1888, 1889, 1921). Ag* Dr. Testa muliebre diadematata a s., con berretto frigio. Rv. Aquila ad ali spiegate su frecce e ramo d'ulivo. KM#110. Più che SPL 150

LOTTE MULTIPLI

- 981* **Periodo da XIX al XX secolo.** *Lotto di 46 monete francesi di cui 41 in Ar da Napoleone I (1812-1814) alla Terza Repubblica (1870-1940). Così composto (Luigi Filippo I) 5 Franchi 1831 MA; 1832 W; 1833 W; 1834 A; 1835 W; 1838 K; 1839 W; 1840 B; 1841 W; 1842 W; 1844 W; 1845 W; 1/4 di Franco 1838; (Napoleone III) 5 Franchi 1852 A; 1867 A; 1868 BB; 1868 A; 1969 BB; 1870 A; n. 2-50 Centesimi 1867; n. 1-20 Centesimi del 1859; (Terza Repubblica) 5 Franchi 1873; 1874; 1875; 1876; 2 Franchi 1887; Franco 1888; n. 2-50 centesimi 1904-1912; Franco 1909; 1915; 5 Franchi 1960; 1963; 1965; 10 Franchi 1930; 1965; 20 Franchi 1933; 1938. Ag e Æ Da MB a SPL 250*
- 982* **GERMANIA e AUSTRIA. Oldenburg. Anton Günther Duca, 1603-1667. Ferdinando III, 1637-1657 e Ferdinando Carlo Arciduca, 1632-1662.** *Lotto di 16 monete tra cui si segnala: 28 Stuivers (Gulden), 3 Kreuzer o Groschen 1627, Vienna, Gettone 1636, per l'incoronazione a Ratisbona, 3 Kreuzer o Groschen 1639, 1640, 1641, 1642, 1647, 1648, 1650, 1653, 1654, 1660, 1661, 1662 e 1663 Hall. Ag Da MB a SPL 250*

- 983* **AUSTRIA e POLONIA. Sigismund Franz Arciduca, 1662-1665 e Leopoldo I, 1657-1705.** Lotto di 16 monete, si segnalano: 3 Kreuzer o Groschen 1664, Hall, 3 Kreuzer o Groschen 1665, Hall, Kreuzer s. d., Tallero 1683, Hall, 3 Kreuzer 1659 L, Graz, 3 Kreuzer 1659, Breslau, 3 Kreuzer 1659 GW, Glatz, 3 Kreuzer 1660 GH, Breslau, 3 Kreuzer 1664 CA, Vienna, 3 Kreuzer 1665 SH, Breslau, 3 Kreuzer 1665 FBL, Breslau, 3 Kreuzer 1665 CA, Vienna, 3 Kreuzer 1666 SHS, Breslau (2), 3 Kreuzer 1666, Vienna e 3 Kreuzer 1667, Vienna. Ag DA MB a SPL/q. FDC 200
- 984* **AUSTRIA. Leopoldo I, 1657-1705.** Lotto di n. 7 monete austriache: 15 Kreuzer 1663, Graz, 1676, Graz, 1693, Vienna, 1693, St. Veit, 1694 MMW, Breslau, 1696, Vienna (2). Ag Her. 938. DA MB a q. SPL 130
- 985* **AUSTRIA e POLONIA. Leopoldo I, 1657-1705.** Lotto di n. 12 monete, si segnalano: 6 Kreuzer 1665 CA, Vienna - 6 Kreuzer 1670 GS, St. Veit - 6 Kreuzer 1673 SHS, Breslau - 6 Kreuzer 1674, Vienna - 6 Kreuzer 1674 SHS, Breslau - 6 Kreuzer 1676, Vienna - 6 Kreuzer 1678 SHS, Breslau - 6 Kreuzer 1684 SHS, Breslau - 6 Kreuzer 1685 MM, Vienna - 6 Kreuzer 1685 SHS, Breslau - 6 Kreuzer 1683 IR, St Veit e 6 Kreuzer 1693, Hall. Ag Da MB a SPL 100
- 986* **AUSTRIA. Da Leopoldo I, 1657-1705 a Giuseppe I, 1705-1711.** Lotto formato da n. 15 - 3 Kreuzer austriaci così datati: 1667 Hall // 1668 Hall // 1668 SHS Breslau // 1670 Vienna // 1670 SHS Breslau // Vienna 1672 // Vienna 1672 // 1672 Hall // 1675 Hall // 3 Kreuzer 1676 Hall // 3 Kreuzer 1677 Hall // 1709 FN Breslau // 1709 GE Praga // 1710 PM Praga // 1711 LA Graz. Ag Da MB a SPL/FDC 200
- 987* **AUSTRIA. Leopoldo I, 1657-1705.** Lotto di n. 12 monete, si segnalano: 3 Kreuzer 1678, Hall, 3 Kreuzer 1681, Hall, 3 Kreuzer 1681 CK, Kuttentberg, 3 Kreuzer datati 1682, 1683, 1684, 1685, 1686, 1688m 1689, 1690 e 1691 della zecca di Hall. Ag Da MB a SPL 150
- 988* **AUSTRIA. Leopoldo I, 1657-1705.** Lotto di n. 12 - 3 Kreuzer così datati: 1692 Hall // 1693 Graz // 1693 Hall // 1694 Vienna // 1696 CB Brieg // 1696 CB Brieg // 1696 GE Praga // 1696 St. Veit // 1697 MMW Breslau // 1698 CB Brieg // 1699 LA Graz // 1699 GE Praga. Ag e Æ Da MB a q. SPL 120
- 989* **AUSTRIA e POLONIA. Leopoldo I, 1657-1705.** Lotto di 12 Monete costituito da 3 Kreuzer 1701 GE Praga // Kreuzer 1670 Vienna // Kreuzer 1672 SHS Breslau // Kreuzer 1697 Breslau // Kreuzer 1699 MMW Breslau // Kreuzer 1700 CB Brieg // Kreuzer 1701 FN Oppeln // Kreuzer 1701 CB Brieg // Kreuzer 1693 Hall // 3 Pfennig 1661 // 3 Pfennig 1694 MB Brieg // 3 Pfennig 1670 Oppeln. Ag Da MB a q. SPL 120
- 990* **AUSTRIA. Leopoldo I, 1657-1705 e Giuseppe I, 1705 - 1711.** Lotto di n. 11 monete, si segnala: 3 Pfennig 1686, Oppeln - 3 Pfennig 1688, Oppeln - 3 Pfennig 1694 MB, Brieg - 3 Pfennig 1696, Oppeln - 3 Pfennig 1696 MB, Brieg - 3 Pfennig 1697 MB, Brieg - 3 Pfennig 1703, Wroclaw - 3 Pfennig 1704, Wroclaw - 2 Pfennig 1672, Vienna - 2 Pfennig 1675, Vienna e 3 Kreuzer 1706, Monaco. Ag gr. 0,44 Da MB a SPL 60
- 991* **AUSTRIA e BELGIO. Carlo VI, 1712 - 1740 e Maria Teresa, 1740 - 1780.** Lotto di 6 monete, si segnalano: Tallero 1716, Hall, 3 Kreuzer 1716, Vienna, 3 Kreuzer 1730, Breslau, 3 Kreuzer 1738, Hall, 3 Kreuzer 1713, Monaco e Kronenthaler 1756, Brussels. Ag Da MB a BB/SPL 200
- 992* **AUSTRIA. Leopold VI, 1210-1230, Rudolf II, 1576-1612 e Maria Teresa, 1740 - 1780.** Lotto di n. 11 monete, si segnala: Pfennig, Vienna - Maley-Groschen 1596, 20 Kreuzer 1760, Vienna e Praga, 20 Kreuzer 1765, Vienna, 20 Kreuzer 1774 EvS IK, Praga, 20 Kreuzer 1778 EvS IK, Praga, 17 Kreuzer 1761, Hall, 10 Kreuzer 1765, Praga, Kreuzer 1757, Hall e Gettone 1743 per l'incoronazione a Praga. Ag DA MB a q. SPL 150
- 993* **AUSTRIA. Maria Teresa, 1740-1780.** Lotto di 8 monete, si segnalano: Kreuzer 1761 W, Kreuzer 1762 K, Kreuzer 1762 P, Kreuzer 1780 W, Kreuzer 1780 S, Pfennig 1765 (2) e 1/2 Kreuzer s. d. Cu Da B a q. BB 40
- 994* **AUSTRIA. Francesco I, 1745-1765 e Giuseppe II, 1780-1790.** Lotto di 12 monete, si segnalano: 20 Kreuzer 1754 HA, 20 Kreuzer 1765 KB, Kreuzer 1760 W, Kreuzer 1760 H, Pfennig 1759 WI, Pfennig 1765 HA, Kronentaler 1784 B, Kremnitz, Kronenthaler 1786, Brussels, 1/2 Kronenthaler 1788 A, Vienna, 1/4 Kronenthaler 1789 B, Kremnitz, 20 Kreuzer 1782 F e 20 Kreuzer 1778 E H-S. Ag Da MB a BB 170
- 995* **AUSTRIA. Giuseppe II, 1780-1790.** Lotto di 9 monete, si segnala: 20 Kreuzer 1787 B, 20 Kreuzer 1789 H, 20 Kreuzer 1784 B, 10 Kreuzer 1788 B, Kreuzer 1780 S, Kreuzer 1781 A, Kreuzer 1782 B, Kreuzer 1790 S e 1/4 di Kreuzer 1781 B. Ag Da MB a BB/SPL 50

- 996* **AUSTRIA. Francesco II, 1792-1804 e Francesco I, 1804-1835.** Lotto di 11 monete, si segnalano: Kronenthaler 1796 B, Kremnitz - Tallero 1806 A, Vienna - 20 Kreuzer 1804 B (2) - 20 Kreuzer 1804 G - 20 Kreuzer 1805 B - 20 Kreuzer 1806 A - 12 Kreuzer 1795 B - 7 Kreuzer 1802 A - 7 Kreuzer 1802 B e 6 Kreuzer 1800 E. Ag Da MB a q, SPL 170
- 997* **AUSTRIA. Francesco I, 1804-1835 e Francesco II, 1792-1804.** Lotto di n. 11 monete, si segnala: 1/2 Kreuzer 1812 B, 3 Kreuzer 1799 B, 3 Kreuzer 1800 S, 3 Kreuzer 1800 B, 3 Kreuzer 1800 ?, 3 Kreuzer 1800 C, Kreuzer 1800 A, Kreuzer 1800 C, Kreuzer 1800 B, Kreuzer 1800 E e 1/2 Kreuzer 1800 A. Cu Da MB a BB 50
- 998* **AUSTRIA. Francesco I, 1804-1835.** Lotto di 7 monete, si segnala: Tallero 1829 A, 1/2 Tallero 1822 A, 20 Kreuzer 1806 C, 20 Kreuzer 1809 C, 20 Kreuzer 1810 E, 20 Kreuzer 1822 A e 1/2 kreuzer 1782 B. Ag MB a BB 80
- 999* **AUSTRIA. Francesco II, 1792-1835.** Lotto di n. 9 monete da 20 Kreuzer datati 1826 B, 1827 A, 1827 B, 1829 E, 1830 A, 1830 C, 1830 E, 1831 A e 1832 A. Ag Da MB a BB 70
- 1000* **AUSTRIA. Francesco II, 1792-1835.** Lotto di 7 monete: un 10 Kreuzer 1815 B, 5 Kreuzer 1821 A, 3 Kreuzer 1820 B, 1821 A, 1826 A, 1833 A e 1833 G. Ag Da MB a BB 50
- 1001* **AUSTRIA. Francesco II, 1792-1835 e Francesco Giuseppe, 1848-1916.** Lotto di n. 14 monete, si segnala: 3 Kreuzer 1812 B, 3 Kreuzer 1812 G, 1 Kreuzer 1812 A, 1 Kreuzer 1812 S, 1 Kreuzer 1812 B, 1 Kreuzer 1812 G, 1 Corona 1893, 1 Corona 1896, 1 Corona 1894, 1 Corona 1898, 1 Corona 1904, 1 Corona 1914, 1 Corona 1915 e 10 Kreuzer 1869. Cu Da MB a SPL 40
- 1002* **AUSTRIA. Francesco II, 1792-1835.** Lotto di 7 monete in rame: 1 Kreuzer 1816 S, 1 Kreuzer 1816 B, 1 Kreuzer 1816 O, 1/2 Kreuzer 1816 S, 1/4 Kreuzer 1816 A, 1/4 Kreuzer 1816 B e 1/4 Kreuzer 1816 S. Cu Da MB a BB 30
- 1003* **AUSTRIA. Ferdinando I, 1835-1848 e Francesco Giuseppe, 1848-1916.** Lotto di n. 20 monete austriache, si segnala: Tallero 1842 A, Tallero 1847 A, 20 Kreuzer 1840 A, 20 Kreuzer 1842 E, 10 Kreuzer 1846 A, 20 Kreuzer 1848 A, 5 Kreuzer 1840 C, 3 Kreuzer 1838 A, 3 Kreuzer 1840 A, 5 Corone 1900, 5 Corone 1908, Fiorino 1858 A, Fiorino 1877, Fiorino 1878, Fiorino 1879, Fiorino 1891, 2 Corone 1913, 1/4 Fiorino 1858 M, 20 Kreuzer 1852 A e 20 Kreuzer 1853 A. Ag MB a SPL 200
- 1004* Lotto di 12 monete estere costituito da: 1 moneta tedesca (5 Marchi 1963), da 4 monete francesi (4 Denari Provisini e 1 -5 Franchi 1960), 1 moneta basiliana (2000 reis 1888) 1 Spagnola (8 Maravedis 1826, Segovia); 1 da Repubblica Ceca (Maley groschen 1591); 1 Austriaca (6 Kreuzer 1848), 1 da Hall (Kreuzer). Ag e Æ Da MB a Buon BB 70
- 1005* Lotto di 5 monete costituito da monete italiane (Firenze Paolo 1788, 5 Quattrini 1830, 10 Quattrini 1858) e due francesi (Denari Provisini del XII secolo). Ag Mi e Æ Da MB a BB/SPL 30
- 1006* **MILANO. XVIII-XVIII secolo.** Lotto di 7 monete così costituito: n. 3 Denaro (Filippo Maria Visconti), n. 2 Denaro (Repubblica Ambrosiana), n. 1 Soldo (Gian Galeazzo Visconti Ag) e n. 1 Soldo (Maria Teresa d'Asburgo). Ag Æ e Mi Da MB a BB 30
- 1007* **Italia. Da XI secolo al XIX secolo.** Lotto di 13 monete di area italiana così costituito: n. 1 Mezza Lira 1795 (Parma); n. 1 Tornese 1858 (Sicilia), n. 1 Denaro (Lucca); n. 1 Muraiola (Ferrara), n. 1- 10 Soldi 1793 (Genova), n. 1 Soldo fine 1600(Mantova); n. 2 monete del Regno di sardegna (5 Lire 1830 Genova e 1 cent. 1826) n. 5 monete del Regno d'Italia (1 Lira 1863 M- 20 Cent. 1894 KB- 50 Cent. 1860 Fi- 5 Lire 1927 R -20 Cent. 1894 R). Ag e Mi Æ Da MB a BB 70
- 1008* **XIX- XX secolo.** Lotto di 20 monete di area Italiana e austriaca. N. 4 monete italiane: 5 Soldi 1794 (Regno di Sardegna), 50 cent. 1940 (Vittorio Emanuele III), 1 Lira 1954 e 2 Lire 1957 (Repubblica Italiana). N. 16 monete Austriache: 6 Kreuzer 1849 Vienna; 5 Kreuzer 1864 Vienna (FDC); 4 Kreuzer 1861 B Kremnitz; n. 3 - 1 Kreuzer 1851 B- 1858 B -1861 B; 1/2 Kreuzer 1851 Kremnitz; n. 2- 20 Heller 1893-1894, n. 2 -10 Heller 1893-1907, 10 Kreuzer 1910, 2 Heller 1917, 1000 Kronen 1924, 100 Kronen 1924? 5 Groschen 1932. Ag Mi e Æ Da MB a FDC 30
- 1009* **AUSTRIA TRENTO E GORIZIA. Dal XIII al XIX secolo.** Lotto di 11 monete formato da: 1 moneta di Trento (1/2 Soldo 1739), da 5 monete di Gorizia (Soldo 1733- Soldo 1767 Graz -Soldo 1768 H- Soldo 1768 K - Soldo 1788- 1/2 Soldo 1765), da 3 monete Austriache (2 Soldi 1799 S - 100 Scellini 1976 e 1977- Ag) e 1 da una moneta di Bressanone (Pfenning St. Veit Ag). Ag e Cu Da MB a FDC 70
- 1010* Collezione del XX secolo di monete tedesche dagli inizi del secolo fino agli anni 80 in vari metalli tra cui argento. Da esaminare. Dal BB al FDC 150
- 1011* Collezione di 212 monete di monete di piccolo e medio taglio in vari metalli tra cui argento di vari paesi europei e americani dal XVI secolo al XX secolo. Interessante. Da esaminare. Dal BB al FDC 150

1012*	<i>Interessante Album di 210 monete mondiali di monete di piccolo e medio taglio in vari metalli di cui 70 in argento.</i>	Interessante. Da esaminare. Dal BB al FDC	200
1013*	<i>Album con inizio di collezione della Repubblica Italia dal 1948 al 1968: si segnalano le serie del 1948, 1949 e 1950.</i>	Da esaminare. Dal BB al FDC	30
1014*	<i>Album con 56 monete in argento di area mondiale dal 1700 al XX secolo.</i>	Da esaminare. Dal BB al FDC	200
1015*	<i>Album con 225 monete mondiali dal 1800 al XX secolo di area mondiale in vari metalli.</i>	Da esaminare. Dal BB al FDC	100
1016*	<i>Album con 146 monete mondiali dal 1800 al XX secolo in argento.</i>	Da esaminare. Dal BB al FDC	750
1017*	<i>Album comprendente inizio di collezione di monete di area italiana e mondiale: si segnala il dr. di una lamina uniface dello scudo di Gregorio XVI.</i>	Alto valore di catalogo. Da esaminare. Dal BB al FDC	250
1018*	MILANO. <i>Lotto di 11 monete milanesi e pavia, si segnala: Denaro imperiale di Azzone Visconti, n. 3 Pegioni e n. 5 Grossi in argento.</i>	Mi Da q. BB a q. SPL	200
1019*	MILANO. <i>Lotto di 9 monete milanesi: si segnalano due pegioni e un testone di Gian Galeazzo Sforza.</i>	Cu e Ag MB a BB	200
1020*	MILANO. <i>Lotto di 15 monete per milano tra cui segnaliamo un Denaro da 25 soldi di Carlo V e un Semprevivo di Francesco II.</i>	Ag Interessante. Da MB a BB	150
1021*	MILANO. Carlo II, Filippo III e Filippo IV. <i>Lotto di 11 monete tra cui un Filippo del 1657 e uno del 1666, quattrini e parpagliole. .</i>	Mi Da MB a BB	250
1022*	MILANO. Carlo II di Spagna duca di Milano, 1676-1700, Filippo V di Borbone, 1700-1713 e Carlo VI d'Asburgo, 1726-1740. <i>Lotto di n. 11 monete, si segnalano: Quattrini (3), 10 Soldi 1713 (2), 10 Soldi 1727, 5 Soldi 1737, Quattrini 1707 (2) e Quattrini 1736 (2).</i>	Cu MB a BB	60
1023*	BOLOGNA. Napoleone I Re d'Italia, 1805-1814. <i>Lotto di n. 7 monete in rame di Napoleone per la zecca di Bologna e Milano.</i>	Cu Da MB a BB	40
1024*	OLANDA. United Netherlands, 1581-1795. <i>Lotto di 6 Monete così composto: Leeuwendaalder 1597, Leeuwendaalder 1604, Leeuwendaalder 1607 Harderwijk, Leeuwendaalder 1661, Zilveren Rijder 1742; 1/8 Ducato 1775.</i>	Ag Da q. BB a BB	150
1025*	OLANDA e MALTA. <i>Lotto di 8 monete costituito da: n. 2 monete olandesi (2,5 gulden 1961 e 1 gulden 1963), una n. 1 moneta tedesca (1/48 Tallero 1692) e da n. 5 monete maltesi (3 piccioli - Tari 1639 - Grano 1706 - Grano 1709- Grano 1734).</i>	Ag Mi e AE Da MB a BB	50
1026*	SVIZZERA GERMANIA AUSTRIA. Periodo dal XVI al XX secolo. <i>Lotto di 12 monete in prevalenza svizzere così formato: Batzen 1722 Valais; Batzen 1809 Schaffhausen, Batzen 1828 Vaud, Rapen 1815 Schwyz, Rapen 1942 Confederazione; 3 Soldi 1813 Ticino; 3 Denari 1835 Canton Ticino (SPL/q. FDC); 5 Rappen 1831 Friburgo; 1/6 Batzen 1807 Graubunden (Mi), 3 Kreuzer 1681 (Austria Salzburg Ag), Kreuzer 1563 (Germania Ag).</i>	Ag Mi e Æ DA MB a SPL/q. FDC	100
1027*	TURCHIA. Da Selim III, 1789-1807 ad Abdul Hamid II 1876-1909. <i>Lotto di 5 monete di area ottomana così composto: Mahmud II Piastra 1223 (Ag); Abdul Mejid 40 Para 1255/19 (1858); 40 Para 1255/19 (1858); Abdul Hamid II Kurush 1293 (Ag). Si segnala inoltre una moneta in Ae di area Persiana da studiare.</i>	Ag e Æ Da MB a BB	30
1028*	MALTA. Emanuel de Rohan (1775-1797). <i>Lotto di 7 monete così formato: 2 Scudi 1796 (da montatura), Scudo 1796 (da ciondolo), 1/2 Scudo da 15 Tari 1779 (exappiccagnolo), 6 Tari 1780 (ag); Tari 1779, Tari 1786, Grano 1786 (Ae).</i>	Ag Da MB a BB	150
1029*	UNGHERIA. Ferdinando I, 1521-1564, Massimiliano II, 1564-76 e Rodolfo II, 1576-1612. <i>Lotto di 8 denari, si segnala: Denaro 1528, 1540, 1547, 1550, Denaro 1567, 1570, 1571 e Denaro 1579.</i>	Ag BB	40
1030*	Ferdinando II, 1619-1637 e Leopoldo I, 1657-1705. <i>Lotto di 3 monete: Denaro 1627, 1/4 tallero 1695 KB e 15 kreuzer 1663 KB.</i>	Ag Da MB a BB	50
1031*	UNGHERIA. Leopoldo I, 1657-1705. <i>Lotto di n. 10 esemplari da 15 kreuzer datati 1693 KB, 1689 KB, 1687 NB PO, 1686 KB, 1685 KB, 1687 KB, 1683 KB, 1682 NB, 1691 KB e 1675 KB.</i>	Ag Mediamente BB	200
1032*	UNGHERIA. Leopoldo I, 1657-1705 e Giuseppe I, 1705 - 1711. <i>Lotto di 4 monete, si segnala: 6 kreuzer 1671, 6 kreuzer 1672 KB, 3 kreuzer 1696 CH e 3 kreuzer 1706 CH.</i>	Ag q. BB	30

- 1033* **UNGHERIA. Maria Teresa, 1740-1780.** Lotto di n. 9 monete ungheresi, si segnalano: 1/2 tallero 1763 KB, 1/2 tallero 1780 B SK-PD, 20 krajczar 1763 KB, 20 krajczar 1765 KB, 20 krajczar 1772 B EVM-D, 20 krajczar 1777 B SK-PD, 20 krajczar 1779 B SK-PD, 20 krajczar 1780 IB-IV (nagybanya) e 20 krajczar 1780 B SK-PD. Ag Da MB a BB 150
- 1034* **UNGHERIA. Maria Teresa, 1740-1780.** Lotto di n. 7 monete, si segnalano: 17 krajczar 1765 KB, 15 krajczar 1743 KB, 15 krajczar 1744 KB, 15 krajczar 1745 KB, 15 krajczar 1748 KB, 10 kreuzer 1764 KB e 10 kreuze 1765 KB. Ag Mediamente BB 70
- 1035* **AUSTRIA. Maria Teresa, 1740-1780.** Lotto di n. 8 monete, si segnalano: 6 kreuzer 1742, Hall, 3 krajczar 1778 KD, Poltura 1752 PH, Poltura 1753 PH HA, Poltura 1756 PH KB, 1 Krajczar 1758 KB, Denaro 1756 KB. Ag MB/BB 20
- 1036* **UNGHERIA. Giuseppe II d'Asburgo Lorena, 1780-1790 e Ferdinando I, 1835-1848.** Lotto di n. 6 monete, si segnalano: 1/2 tallero 1786 A, Tallero 1823 B, 20 kreuzer 1834 B e 10 kreuzer 1847 B, 20 kreuzer 1842 B e 20 kreuzer 1847 B. Ag Da MB a BB 80
- 1037* **UNGHERIA.** Lotto di n. 19 monete tra cui segnaliamo: Fiorino 1869 GYF, Fiorino 1879 KB, 2 korona 1912 KB, korona 1893 KB, korona 1894, korona 1895, korona 1896 cavallo, korona 1908 60° anniversario regno, korona 1915, 6 kreuzer (Hat) 1849 KB, 10 filler 1894 KB, 10 filler 1909 KB, 2 filler 1905, 2 filler 1909, 5 fiorini 1947, 5 pengo 1930, 5 pengo 1938, 2 pengo 1936 e 2 pengo 1939. Ag Da BB a q. FDC 100
- 1038* **AUSTRIA. Rudolf II, 1576-1612.** Lotto di n. 25 Maley-Groschen datate: 1580, 1584(2), 1586(2), 1587, 1588(2), 1589(3), 1590(2), 1591(2), 1592, 1593 (3), 1594 (2), 1595(2), 1596, 1599. Ag Interessante. Da BB a SPL 150
- 1039* **AUSTRIA. Ferdinando II, 1619-1637.** Lotto di 19 monete tra cui n. 14 esemplari da 3 Kreuzer o Groschen datati 1624 (2), 1625 (2), 1626, 1627 (2), 1628 (3), 1630, 1631 (3), Kipper - 3 Kreuzer 1622 zecca di Olmütz, Kreuzer s. data zecca di Klagenfurt e n. 3 pfennig. Ag Interessante. Da BB a SPL 180
- 1040* **AUSTRIA.** Lotto di n. 9 monete austriache: si segnala la presenza di un kreuzer di Massimiliano I, un tirolino per Merano. Interessante. Da esaminare. Da MB a BB 100
- 1041* **AUSTRIA.** Lotto di n. 7 monete austriache: un groschen del 1671, zehner 1630 (2), zehner 1632. Da BB a SPL 150
- 1042* Lotto di 244 tra monete, medagliette religiose, decorazioni e medagliette varie, in vari metalli ed epoche. Interessante. Da MB allo SPL 250
- 1043* Lotto di n. 20 stampi/pesi di origine indiana o orientale. Interessante. Mediamente piacevoli 100
- 1044* Lotto di n. 31 medaglie in vari metalli in prevalenza francese, molte di esposizioni internazionali. Da MB a SPL 180
- 1045* Lotto di n. 13 medaglie con le rappresentazioni delle Porte della città di Bologna degli anni 60/80 in bronzo. Mediamente SPL 50
- 1046* **Messico.** Lotto di n. 7 banconote messicane così composto: 10 Pesos (1), 20 Pesos (1), 20 Pesos (4) e un 100 Pesos (1). Da BB a SPL 100
- 1047* **Francia. Tesoretto familiare di n. 158 banconote francesi, si segnalano: 1.000 Franchi 1927-1937 - Schmidt 79 - 24 pz // 500 Franchi - Schmidt 88 - 9 pz // 5.000 Franchi 1939 - Schmidt 97 - 1 pz // 50 Franchi 1937 al 1940 - 8 pz // 1.000 Franchi 1920/1923/1926 - 3 pz // 1.000 Franchi 1937 - 1 pz // 100 Franchi Minerva decreti vari - 77 pz // 100 Franchi Maximilien de Béthune - pz 14 // 500 Franchi Pace - 5 pz // 1.000 Franchi Ceree - 4 pz // 50 Franchi Mercurio - 4 pz // 50 Franchi Jacques Coeur - 8 pz.** Da esaminare, interessante. Da B a SPL 250
- 1048* **Interessante collezione di monete italiane, in prevalenza del medioevo, di n. 200 monete comprendenti grossi agontani, grossi di venezia, monete della zecca di Modena, di Mantova...etc etc etc.** MB a BB 200
- 1049* **Collezione di monete in argento, in prevalenza brasiliane, in argento dal 500 reis fino al 2.000 reis.** Da MB a SPL interessante. 180
- 1050* **Lotto di n. 15 monete in argento, in prevalenza 5 Lire di Vittorio Emanuele II con n. 2 Piastre da 120 Grana di Ferdinando II per Napoli e un Tallero per Menelik.** 200
- 1051* **Lotto di n. 5 dollari americani tra cui un dollaro morgan.** Mediamente SPL 80
- 1052* **Valigetta con n. 391 monete, un accumulo di area italiane, europea, sud america, e di San Marino ecc.. dal XIII secolo al XX secolo, in prevalenza in argento.** Interessante. Da esaminare. Da MB a SPL 1000

1053*	<i>Valigetta con inizio di collezione con n. 492 monete italiane, estere e di San Marino dal XIII secolo al XX secolo, con presenze interessanti in argento.</i>	Interessante. Da esaminare. Da MB a SPL	1200
1054*	<i>Album con n. 236 monete di area mondiale tra cui segnaliamo l'Albania, l'Iran, la Tunisia, la Libia, l'Etiopia, la Siria...in argento e altri metalli dal XIX sec. al XX sec.</i>	Interessante. Da esaminare. Da BB a SPL	200
1055*	<i>Album con n. 113 monete in argento mondiali dallo scudo alla lira comprendenti monete dell'Etiopia, Venezuela, Italia, Rep. Ceca, Vuba, Canada, Francia...dal XIX al XX sec.</i>	Interessante. Da esaminare. Da SPL a FDC	600
1056*	<i>Album di n. 135 monete italiane e straniere di piccolo taglio, dal XIX al XX sec.</i>	Interessante. Da MB al PROOF	50
1057*	<i>Album con una collezione di monete del Regno d'Italia dal 1861: si segnalano 50 centesimi 1919 (3), rigato, 50 centesimi 1921 liscio e 1925 (2), 10 Centesimi 1911 e piacevoli 1 e 2 centesimi di Vittorio Emanuele III.</i>	Interessante. Da MB allo SPL	100
1058*	<i>Collezione in album di monete svizzere e tedesche. Per la Svizzera segnaliamo: 20 pezzi tra 5, 2, 1 e 1/2 franco più 56 pezzi tra 5 e 10 rappen dal 1880 e n. 46 pezzi tra 2 e 1 rappen dal 1875. (da BB a SPL). Per la Germania segnaliamo: 40 pezzi tra 5 e 2 Marchi in argento dal 1935 e n. 37 esemplari di varie tipologie e conservazioni.</i>	Interessante. Da esaminare.	200
1059*	<i>Collezione di monete della Gran Bretagna di 456 esemplari tra cui Corone (2), 1/2 Corone (60), Fiorini dal 1841 (54), 6 pence (99), 3 pence (41), penny e mezzo penny (155).</i>	Interessante. Da esaminare. Da BB a SPL	1500
1060*	<i>Cartamoneta - Miniassegni - Società Operaia. Si segnalano: n. 9 banconote da 50 Cent della Società Operaria di Parma, 100 Cent della Società dell'Alto Vergato, 50 Cent della Società Operaria di Bobbio, 50 Cent della Società Commerciale di Crevacuore, 2 Lire Banca Naz. Cavour, 5 Lire di Vitt. Eman. II (2 es.), 2 Lire Buono di cassa, n. 26 esemplari di cartamoneta, buoni etc etc e 90 miniassegni.</i>	Interessante. Da esaminare. Da BB a SPL	100
1061*	<i>Album con 97 medaglie, spille, medagliette militari, papali e di personaggi...di varie grandezze, metalli e periodi.</i>	Interessante. Da esaminare.	300
1062*	<i>Interessante album con n. 184 monete di medio e piccolo modulo di varie nazioni europee e americane. Molte in argento, dal XVIII secolo al XX secolo.</i>	Interessante. Da esaminare. Da BB a FDC	600
1063*	UNGHERIA. Mattia Corvino, 1458-1490. Lotto di n. 8 denari con Madonna.	Ag Mediamente BB	80
1064*	<i>Lotto di n. 75 monete italiane e straniere dal XIII secolo al XIX secolo di cui n. 2 in oro e n. 30 in argento. Si segnalano: 96 Lire Genova, uno scudo d'oro coniato a Ferrara da Alfonso I, un penny di Cantembury di Edward III, un diamante di Alfonso II.</i>	Da MB a BB	1500

FINE ASTA

Bibliografia

- Adani E. Adani, *Le medaglie napoleoniche riguardanti l'Italia 1796-1816*. Forni editore Bologna.
- Ambroso M. Ambroso, *Il Risorgimento. Medaglie Storiche dell'Unità d'Italia*. L'Artistica Editrice.
- Armand A. Armand, *Les Medailleurs Italiens des quinzieme et siezieme siecles*. Voll.3. Forino Editore, Bologna 1966.
- Ahlström B. Ahlström, Y. Almer, & B. Hemmingsson, *Sveriges mynt*. Stockholm. 1976.
- Attwood P. Attwood, *Italian Medals c.1530-1600: In British Public Collections*. London 2002.
- Bartolotti F. Bartolotti, *La medaglia annuale dei romani pontefici da Paolo V a Paolo VI*. Rimini 1967.
- Medaglia pontificia – Le riconiazioni Mazio, Memorie Acc It St Numismatici*. Reggio Emilia 1978.
- Le Medaglie pontificie di massimo modulo*. Rimini 1971.
- Medaglie e decorazioni di Pio IX, 1846-1878*. Rimini 1988.
- Bellesia L. Bellesia, *La zecca dei Pico*. Mirandola 1995.
- Le monete di Ferrara*. San Marino 2000.
- Lucca. Storia e monete*. Serravalle 2007.
- Ricerche su zecche emiliane; Reggio Emilia*. San Marino 1998.
- Berman A. G. Berman, *Papal coins*. Connecticut 1990
- Bernardi G. Bernardi. *Monetazione del patriarcato di Aquileia*. Trieste 1975.
- Bernocchi M. Bernocchi, *Le monete della Repubblica Fiorentina Vol. I-V*. Firenze 1974-1985
- Bertuzzi S. Bertuzzi, C.N.O.R. P. da Pio VII a Pio VIII, Roma 2012.
- Biaggi E. Biaggi, *Otto secoli di storia delle monete Sabaude*. Torino 1993-1998.
- Le antiche monete piemontesi*. Borgone di Susa, 1978.
- Monete e zecche medievali italiane dal sec. VIII al sec. XV*. Torino 1992.
- Bignotti L. Bignotti, *La zecca di Mantova*. Mantova 1984.
- Bini Dimitri Bini, *Le medaglie ufficiali militari e civili del Regno d'Italia*. C.L.D. Libri 2008.
- Bitkin V. Bitkin, *Composite catalogue of Russian coins*. 2003.
- Boccia G. Boccia, *La sede vacante pontificia e le sue medaglie*. Roma 2003.
- Boccolari G. Boccolari, *La raccolta numismatica dell'Accademia nazionale di Modena. Atti e Memorie dell'Accademia Nazionale di Scienza, Lettere e Arti di Modena SVII, VIII vol. 1-14 1990-1991*. Modena 1993.
- Bonanni F. Bonanni, *Numismata Pontificum Romanorum quae a tempore Martini V usque ad annum MDCXCIX vel autoritate publica vel privato genio in lucem prodere*. Roma 1699.
- Brambilla Brambilla, *Le medaglie italiane degli ultimi 200 anni*. I e II parte. Milano 1985 e 1997.
- Bramsen Bramsen, *Medailler Napoleon Le Grand, Voll. 3*. Parigi 1904-1913.
- Bruni R. Bruni, *Le monete della Repubblica Romana e dei Governi Provvisori*. Serravalle 2005.
- Calabresi F. Calabresi, *I segni d'onore delle Guerre dal 1792 al 1815*. Roma 2012.
- Calicó F. Calicó, X. Calicó y J. Trigo, *Numismatica Espanola 1474 a 1998*. Barcelona 1998.
- Calò R. Calò, *Le medaglie del Vaticano*. Roma 1973.
- Calveri Calveri F., *La memoria dei papi. Medaglie dalle origini al Giubileo del 2000*. Roma 1999.
- Cammarano Cammarano M., *Corpus Luiginorum*. Paris-Monaco, 1998.

- Camozzi Vertova G. B. Camozzi Vertova, *Medagliere del Risorgimento Italiano*. Milano 1866.
- Carafa Jacobini M. Carafa Jacobini, *Le medaglie dei marescialli di Santa Romana Chiesa custodi del conclave*. Roma 2000.
- Casolari G. Casolari, *Medaglie e decorazioni mussoliniane*. Rimini 1996.
- Cassanelli G. e C. Cassanelli, *Scudi e mezzi scudi del governo popolare bolognese*, Bologna 2007.
- Castellani G. Castellani, *La moneta del Comune di Ancona, estratto dal vol. XI di Studia Picena*. Fano 1935.
- Cavicchi A. Cavicchi, *Le monete della zecca di Pesaro*. Pesaro 2009.
Le monete del Ducato di Urbino. San Angelo in Vado 2001.
- Chimienti M. Chimienti, *La monetazione di Bologna*. Bologna 2009.
- Ciani L. Ciani, *Les monnaies royales francaises de Hugues Capot a Louis XVI*. Paris 1926.
- Comandini Medaglie della Collezione Comandino, Biblioteca Malatestiana, Cesena.
- Collignon J.P. Collignon, *Medailles politiques et satiriques de la 2° Republique Francaise*. Parigi 1984.
- Coniglio M. Coniglio. Napoleone Bonaparte, arte e storia nelle medaglie. Varese 1977.
- CNI *Corpus Nummorum Italicorum*
- I Casa Savoia. Roma 1919.
- II Piemonte, Sardegna, zecche d'oltremonti di Casa Savoia. Roma 1911.
- III Liguria, isola di Corsica. Roma 1912.
- IV Lombardia, zecche minori.
- V Lombardia, Milano.
- VI Venezia, zecche minori, Dalmazia e Albania. Roma 1922.
- VII Veneto, Venezia (parte I). Roma 1915.
- VIII Veneto, Venezia (parte II). Roma 1917.
- IX Emilia (parte I) Parma e Piacenza – Modena e Reggio Emilia. Roma 1925.
- X Emilia (parte II) Bologna e Ferrara – Ravenna e Rimini. Roma 1927.
- XI Toscana – zecche minori. Roma 1929.
- XII Toscana – Firenze. Roma 1930.
- XIII Marche. Roma 1932.
- XIV Umbria – Lazio – zecche minori. Roma 1933.
- XV Roma (parte I). Roma 1934.
- XVI Roma (parte II). Roma 1936.
- XVII Roma (parte III). Roma 1938.
- XVIII Italia meridionale continentale, zecche minori. Roma 1939.
- XIX Italia meridionale continentale, Napoli (parte I). Roma 1940.
- XX Italia meridionale continentale, Napoli (parte II). Roma 1943.
- Comandini R. Comandini, *L'Italia nei cento anni del secolo XIX (1801-1900) illustrata*. Milano 1900.
- Crippa C. Crippa, *Le Monete di Milano Vol. II, dai Visconti agli Sforza (1329-1535)*. Milano 1986.
Le Monete di Milano Vol. III, durante la dominazione spagnola (1535-1706). Milano 1990.

Le Monete di Milano Vol. IV, dalla dominazione Austriaca alla chiusura della zecca dal 1706 al 1892. Milano 1997.

- Cru. Crusafont i Sabater, *Numismatica de la Corona Catalano-Aragonesa 785-1516*.
- Cusumano- Modesti *Pio X e Benedetto XV nella Medaglia, 1903-1922. Roma 1986.*
Pio XI nella medaglia, 1922-1939. Roma 1987.
Pio XII nella medaglia, 1939-1958. Roma 1989.
- D'Auria S. D'Auria, *Il Medagliere-Avvenimenti al Regno delle Due Sicilie già Regno di Napoli e Regno di Sicilia, 1735-1861. Napoli 2006.*
- D'Andrea A. D'Andrea, *Le monete siciliane dai Bizantini agli Arabi, D'Andrea 2012.*
- Davenport J. S: Davenport, *World crownds & talers. Iola, Wisconsin 1984.*
- De Luca P. De Luca, *Medaglie Papali, 1903-1975, Roma 1975.*
- Delmonte A. Delmonte, *A. Le Bénélux d'or - De Gouden Benelux. Amsterdam 1964.*
- Di Giulio G. Di Giulio, *Dalla monetazione medicea. Le monete d'argento di grande modulo battute nelle zecche del granducato di Toscana sotto la Signoria dei Medici. Milano 1984.*
- Di Virgilio S. Di Virgilio, *Le monete di Ravenna. Monaco 1998.*
Articolo Panorama Numismatica, Giugno 2001.
- Diakov M.E. Diakov, *Medals of the Russian Empire.*
- Divo J.P. Divo, *Médailles de Louis XIV. Zurigo 1982.*
- Droulers F., *Répertoire général des monnaies de Louis XIII à Louis XVI (1610 - 1792). Paris, 2012.*
- Dubbini Mancinelli M. Dubini,,G. Mancinelli, *Storia delle monete di Ancona. Ancona 2009.*
- Duplessy J. Duplessy, *Les Monnaies Françaises Royales de Hugues Capet a Louis XVI, 987-1793.*
- D'Essling D'Essling, *Catalogo della collezione del Principe di Essling. Parigi 1927.*
- Eimer C. Eimer. *British Commemorative Medals and Their Values. London 1987.*
- Federico Federico M., *Le Medaglie di Maria Luigia Duchessa di Parma. Parma, 1981.*
- Finetti A. Finetti. *Moneta perusina. La zecca e le monete di Perugia nel Medioevo e nel Rinascimento. Perugia 1997.*
- Forrer L. Forrer, *Biographical Dictionary of Medallist. Spink & Son. Londra 1904.*
- Friedberg R. Friedberg, *Gold coins of the world from ancient times to the present. Clifton 2017.*
- Fusconi G. Fusconi, *Gli Antiquiores Romani, Pavia 2012.*
- Gadoury Editions Gadoury, *Monnaies Francaises, Montecarlo 2014.*
- Gaedechens O. C. Gaedechens, *Hamburgische Münzen und Medaillen: Die Münzen und Medaillen seit dem Jahre 1753. 2012*
- Galeotti A. Galeotti, *Le monete del Granducato di Toscana. Livorno 1929.*
- Gamberini C. Gamberini di Scarfea, *Prontuario prezziario delle monete, oselle e bolle di Venezia. Bologna 1969.*
Le imitazioni e ele contraffazioni monetarie nel mondo, Bologna 1956.
- Gigante F. Gigante, *Monete italiane dal '700 all'avvento dell'euro. Varese 2018.*
- Grieson-Travaini P. Grieson e L. Travaini, *Medieval European Coinage vol. 14, South Italy, Sicily, Sardinia, Cambridge 1998.*
- Habich Habich G. – Bernhart M., *Archiv fur Medaillen und Plaketten-Kunde. 2 Voll. Halle, 1913/14.*
- Heiss A. Heiss, *Les medailleurs de la Renaissance: Vittore Pisano. Paris 1881.*
A. Heiss e J.G. Pollard, Medals of the Renaissance. London 1978.

- Hill G. F. Hill, *Italian Medals of the Renaissance*. S.P.E.S.-Firenze 1984.
- Horsky Slg Horsky, *Münzen und medaillen der österreichischer ungarischen monarchie 1 und 3 Teil*. A. Hess Nachf. Frankfurt Auktion November 1910 und Februar 1911.
- Johnson C. Johnson, *Collezione Johnson di Medaglie – sec. XV/XVIII, vol. 3*. Milano 1990.
C. Johnson e R. Martini, *Catalogo delle medaglie delle civiche raccolte numismatiche, I, sec. XV*. Milano 1986.
V. Johnson, *Una famiglia di artigiani medaglisti*. Milano 1966.
- Julius P. Julius, *Catalogo della collezione*. Milano 1932.
- Kahnt C. Keilitz & H. Kahnt., *Die sächsisch-albertineischen Münzen 1547 bis 1611*. Regenstein. 2005.
- Kahnt W. Clauss & H. Kahnt, *Die sächsisch-slbertinischen Münzen 1611-1694*. Regenstein. 2006.
- Keller Hans-Jörg Keller, *Die Munzen der freien Reichsstadt Nurnberg, Part 1*.
- Krause C. L. Krause, *Standard catalog of World coins, 1601-1700*. Iola 1994.
Standard catalog of World coins, 1701-1800. Iola 1993.
Standard catalog of World coins, since 1801. Iola 1992.
- Kress G. F. Hil, *Renaissance Medals form the Samuel H. Kress Collection at the National Gallery of Art*. Londra 1967.
O. Helbing, *München Münzhandlung Karl Kres*. München.
- Kowalski H. Kowalski, *I Reali di Carlo I d'Angiò*, Roma 1979 ed. Santamaria
Gli augustali di Federico II di Svevia ed. Santamaria Roma.
- Lincoln W. S. Lincoln, *A descriptive catalogue of papal medals*. Londra 1898.
- Lunardi G. Lunardi, *Le monete della Repubblica di Genova*. Genova 1975.
- Lunelli L. Lunelli, *Le medaglie premio dell'Istituto Lombardo di Scienze e Lettere*. Milano, 1983.
- Magnaguti A. Magnaguti, *Ex nummus historia*. Mantova 1949.
- Mayer G. Mayer, *Monete e medaglie onorarie Ferraresi*, Ferrara 1843.
- Marsh M. A. Marsh, *The Gold Sovereign*. London 2017.
- Martini R. Martini, *Catalogo delle medaglie delle civiche raccolte numismatiche ,Milano dal sec. XVIII al XX° 5 Vol*. Martini 1997-1998.
- Martinori E. Martinori, *La moneta: Vocabolario generale*. Roma 1914.
- Mazard J. Mazard, *Histoire Monétaire et numismatique contemporaine 1790-1967*. Parigi 1968.
- Mazza F. Mazza, *Le monete della zecca di Ascoli*. Ascoli 1987.
- Mazio F. Mazio, *Serie dei conii di medaglie pontificie da Martino V a Pio VII*. Roma 1824.
- MEC P. Grierson – M. Blackburn, *Medieval European Coinage, I The early Moiddle Ages*. New York 1986.
P. Grierson – L. Travaini, *Medieval European Coinage, Italy*. Cambridge 1998.
- Niggl P. Niggl, *Musiker Medaillen*. Hofheim am Taunus, 1965.
- MIR A. Varesi, *Monete Italiane Regionali*.
Volume 1 - Lombardia e zecche minori.
Volume 2 - Piemonte, Sardegna, Liguria e Corsica
Volume 3 - Emilia
Volume 4 - Sicilia
Volume 5 – Casa Savoia
Volume 6 – Napoli
Volume 7 – Italia Meridionale Continentale
Volume 8 – Firenze
Volume 9 – Toscana, zecche minori
- A. Varesi e S. Codazzo.
D. Fabrizi
M. Chimienti – F. Raposelli
A. Montagano

- Miselli W. Miselli, *Il papato dal 1605 al 1669 attraverso le medaglie*. Pavia 2003.
Il papato dal 1669 al 1700 attraverso le medaglie. Pavia 2001.
Il papato dal 1700 al 1730 attraverso le medaglie. Pavia 1977.
- Modesti A. Modesti, *CNORP vol. 1 da S. Pietro ad Adriano VI*. Roma 2002.
CNORP vol. 2 (1523-1559). Roma 2003.
CNORP vol. 3 (1559-1585). Roma 2004.
La medaglia "Annuale" dei Romani Pontefici dal 1550 al 1769. Roma 2007.
La medaglia annuale dei Romani Pontefici dal 1769 al 2009. Roma 2009
- Montenegro E. Montenegro, *Manuale del collezionista di monete italiane con val. e rarità*. Torino 2018.
- Muntoni F. Muntoni, *Le monete dei papi e degli stati pontifici*. Vol. 4. Roma 1972-73.
- Murari O. Murari, *Le monete di Milano dei primi decenni del secolo XI – Denari di Ottone III, di Arduino d'Ivrea e di Enrico II (Estratti R.I.N. 1980, pag. 149-167). – La moneta milanese nel periodo della dominazione tedesca e del Comune (961-1250)(In Memorie dell'Accademia Italiana di studi filatelici e numismatici, fasc. IV, pag. 27-42)*.
- Musei Brescia Musei Civici Brescia, *Placchette secolo XV-XIX*. Brescia 1974.
- Pagani A. Pagani, *Monete italiane dall'invasione napoleonica ai giorni nostri (1796-1980)*. III Edizione. Milano 1982.
A. Pagani, *Prove e progetti di monete italiane o battute in Italia dall'invasione francese ai giorni nostri (1796-1955)*. M. Ratto Editore. Milano 1957.
- Pannutti-Riccio M. Pannuti-V. Riccio, *Le monete di Napoli*. Lugano 1985.
- Paolucci R. Paolucci, *Le monete dei dogi di Venezia, vol. I*. Padova 1990.
Le monete dei dogi di Venezia – le oselle di Venezia; le oselle di Murano; la monetazione anonima; la monetazione dal 1707 al 1866, vol. II. Padova 1991.
- Patrignani A. Patrignani, *Le Medaglie di Leone XII (1823-1829)*. Catania 1933.
Le Medaglie di Pio VIII (1829-1830). Catania 1933.
Le Medaglie pontificie da Clemente XII a Pio VI. Bologna 1939.
- Perini Q. Perini, *Le monete di Merano con elenco dei prezzi*. Forni.
Le monete di Verona con elenco dei prezzi. Forni.
- Piras E. Piras, *Monete della Sardegna*. Sassari 1985.
- Poey d'Avant F. Poet D'Avant, *Monnaies Féodales de France*, Paris 1862.
- Pollard J. G. Pollard, *Medaglie Italiane del Rinascimento. Museo Nazionale del Bargello*. Firenze 1984.
- Probszt G. Probszt, *Quellenkunde der Münz- und Geldgeschichte der ehemaligen Österreichisch-Ungarischen Monarchie*. Graz 1954.
Die Kärntner Medaillen, abzeichen und ehrezeichen. Klagenfurt 1964.
Die Münzen Salzburgs (Publications de l'Association Internationale des Numismates Professionnelles, 1)
- Prou PROU, Mérov M., PROU *Les monnaies mérovingiennes (BNC)*, Paris 1892.^[1]
PROU, Carol. M. PROU, *Les monnaies carolingiennes (BNC)*, Paris 1896.
- Pucci A. Pucci, *Monetazione minore epoca lorenese 1737-1859*. Firenze 2007.
- Rav. Mor. M. M. Ravegnani Morosini, *Signorie e Principati*. Rimini volumi III 1984.
- Restelli F. Restelli – J.C. Sammut, *The Coinage of Knights of Malta. Malta* 1977.

- Ricciardi E. Ricciardi, *Supplemento alle Medaglie del Regno delle Due Sicilie in Bollettino del Circolo Numismatico Napoletano, anno XVI, n. 1. Napoli 1935.*
Medaglie del Regno delle Due Sicilie. Napoli 1930.
- Rinaldi A. Rinaldi, *Catalogo delle Medaglie Papali Annuali da Pio VII a Paolo VI, Verona 1967.*
- Rizzini P. Rizzini, *Illustrazione dei civici musei di Brescia: Medaglie. Brescia 1892.*
- Rizzolli-Pigozzo Helmut Rizzolli Federico Pigozzo, *L'area monetaria veronese. Verona e Tirolo all'inizio del X secolo fino al 1516. Bolzano 2015.*
- Romanzi-Zorzetto Francesco Romanzi Gabriele Zorzetto, *Medaglie coloniali. Catalogo per immagini. Studio Emme 2009.*
- Seaby Seaby. *English Silver coinage from 1649. London 1974.*
- Serfas H. Serfas, *Habsburgs Universitäten, Hochschulen und Akademien, Horn 2006.*
- Serafini C. Serafini, *Le monete e le bolle plumbee del medagliere vaticano, U. Hoepli 1900.*
- Siciliano T. Siciliano, *Medaglie Napoletane, 1806-1815, I NAPOLEONIDI, Napoli 1939.*
- Simonetti L. Simonetti, *Monete italiane medioevali e moderne. Vol. I, Casa Savoia parte I-III. Ravenna 1968-1969.*
- Spada A. B. Spada, *Ordini dinastici della real casa di Borbone delle Due Sicilie. Grafo 2002.*
- Spahr R. Spahr, *Le monete siciliane dagli Aragonesi ai Borboni (1282-1939). Palermo 1959.*
- Spaziani Testa G. Spaziani Testa, *Ducaton, Piastre, scudi, talleri e loro multipli battuti in zecche italiane e da italiani all'estero. Vol. 2. Roma 1951-1952.*
- Spink Spink, *Coins of England, 2014 London.*
- Tarascio V. Tarascio, *Al-Maqrizi, Storia della moneta araba. Varese 1979.*
Siciliae Nummi Cuphici, Taras Veriag 1986.
- Traina M. Traina, *Gli assedi e le loro monete. Bologna 1977.*
- Travaini L. Travaini, *Denari svevi e angioini in Sicilia e in Italia meridionale: attribuzioni di zecca in Numismatic Chronicle 153 (1993), pp. 91-135*
- Toderi Vannel Toderi Vannel, *Museo Naz. del Bargello. Medaglie italiane Barocche e Neoclassiche. Firenze 1990.*
Toderi Vannel, *Le Medaglie italiane del XVI secolo, Vol. 3. Edizioni Polistampa – Firenze 2000,*
Toderi Vannel, *La Medaglia barocca in Toscana. S.P.E.S. – Firenze 1987.*
- Turricchia A. Turricchia, *Il ventennio napoleonico in Italia attraverso le medaglie. Roma 2006.*
Le medaglie di Francesco Putinati. Roma 2002.
Luigi Manfredini e le sue medaglie. Roma 2002.
Le medaglie di Luigi Cossa. Roma 2002.
- Van Loon Gerard van Loon, *Beschrijving der Nederlandse Historipenningen*
- Venuti R. Venuti, *Numismata romanorum pontificum da Martino V a Benedetto XIV. Roma 1744.*
- Voltolina P. Voltolino, *La storia di Venezia attraverso le medaglie. 3 vol. Venezia 1998.*
- Von Heyden H. Von Heyden, *Segni d'onore del Regno d'Italia e degli ex Stati Italiani. Wiesbaden 1910.*
- Weber L. Forrer, *Descriptive catalogue of the Weber collection formed by sir Herman Weber. 3 Vol. New York.*
- Werdnig Dr. G. Werdnig, *Die Osellen oder Münz-Medaillen der Republik Venedig. Vienna 1889.*
- Wurzbach Wurzbach-Tannenberg, *Katalog meiner Sammlung von Medaillen, Plaketten und Jetons. 2 Bande, Leipzig 1943. Zürich 1943.*
- Zocca O. Zocca, *La Zecca di Modena e le sue monete. Modena 1975.*

